

BAB V

PENUTUP

A. Kesimpulan

Berdasarkan hasil penelitian serta pembahasan yang telah dipaparkan sebelumnya, sehingga dapat disimpulkan sebagai berikut:

1. Profitabilitas tidak berpengaruh signifikan terhadap agresivitas pajak. Pada Perusahaan Manufaktur Sektor Barang Konsumsi Yang Terdaftar di Bursa Efek Indonesia Tahun 2015-2019, dengan tingkat signifikan $0,0639 > 0,05$.
2. Kepemilikan Manajerial tidak berpengaruh signifikan negatif terhadap agresivitas pajak. Pada Perusahaan Manufaktur Sektor Barang Konsumsi Yang Terdaftar di Bursa Efek Indonesia Tahun 2015-2019, dengan tingkat signifikan $0,1052 > 0,05$.
3. Kepemilikan Institusional berpengaruh signifikan terhadap agresivitas pajak. Pada Perusahaan Manufaktur Sektor Barang Konsumsi Yang Terdaftar di Bursa Efek Indonesia Tahun 2015-2019, dengan tingkat signifikan $0,0013 < 0,05$.
4. Leverage tidak berpengaruh signifikan terhadap agresivitas pajak. Pada Perusahaan Manufaktur Sektor Barang Konsumsi Yang Terdaftar di Bursa Efek Indonesia Tahun 2015-2019, dengan tingkat signifikan $0,3800 > 0,05$.

5. Profitabilitas, Kepemilikan Manajerial, Kepemilikan Institusional dan Leverage berpengaruh secara bersama-sama terhadap agresivitas pajak. Pada Perusahaan Manufaktur Sektor Barang Konsumsi Yang Terdaftar di Bursa Efek Indonesia Tahun 2015-2019, dengan tingkat signifikan $0.0114 > 0,05$.

B. Implikasi Penelitian

Implikasi dari penelitian ini terdiri dari implikasi teoritis, implikasi manajerial, dan implikasi metodologi yaitu sebagai berikut:

1. Implikasi Teoritis

- a. Pengaruh variabel profitabilitas yang dihitung dengan cara laba bersih dibagi total asset, terhadap agresivitas pajak yang dihitung dengan proksi ETR yang menunjukkan hasil bahwa profitabilitas berpengaruh signifikan terhadap agresivitas pajak. Hasil penelitian ini juga didukung penelitian (Wahyu Leksono et al., 2019) yang menunjukkan hasil bahwa profitabilitas yang diukur dengan (ROA) tidak berpengaruh terhadap agresivitas pajak.

- b. Pengaruh kepemilikan manajerial yang dihitung dengan cara total saham manajerial dibagi dengan jumlah saham beredar terhadap agresivitas pajak yang dihitung dengan proksi ETR yang menunjukkan hasil bahwa kepemilikan manajerial tidak berpengaruh signifikan terhadap agresivitas pajak. Hasil penelitian ini sejalan dengan Hasil penelitian ini didukung oleh hasil penelitian (H. W. Putri et al., 2018)

yang menyatakan bahwa kepemilikan manajerial tidak berpengaruh signifikan terhadap agresivitas pajak.

c. Pengaruh variabel kepemilikan institusional yang dihitung dengan cara jumlah saham institusional dibagi dengan total saham yang beredar terhadap agresivitas pajak yang dihitung dengan proksi ETR yang menunjukkan hasil bahwa kepemilikan institusional berpengaruh signifikan terhadap agresivitas pajak. Hasil penelitian ini sejalan dengan penelitian (K. R. Putri & Andriyani, 2020) yang menunjukkan hasil pertumbuhan penjualan tidak berpengaruh terhadap agresivitas pajak. Dan hasil dari penelitian ini juga sejalan dengan hasil penelitian sebelumnya yang dilakukan oleh (Nugraheni & Murtin, 2019) bahwa, kepemilikan institusional berpengaruh terhadap agresivitas pajak.

d. Pengaruh variabel leverage yang dihitung dengan cara total hutang dibagi dengan total aktiva, terhadap agresivitas pajak yang dihitung dengan proksi ETR yang menunjukkan hasil bahwa leverage tidak berpengaruh signifikan terhadap agresivitas pajak. Hasil penelitian ini sejalan dengan penelitian (Goh et al., 2019). yang menyatakan bahwa *leverage* tidak berpengaruh signifikan terhadap agresivitas pajak.

2. Implikasi Manajerial

Penelitian ini diharapkan mampu memberikan dampak untuk membantu perusahaan, pemerintah, dan masyarakat umum termasuk mahasiswa sebagai referensi untuk menyelesaikan penelitian berikutnya atau pemecah masalah yang berkaitan dengan profitabilitas, kepemilikan

manajerial, kepemilikan institusional dan leverage yang terjadi di perusahaan manufaktur sub sektor barang konsumsi yang terdaftar di Bursa Efek Indonesia pada periode 2015-2019.

3. Implikasi Metodologi

Dalam penelitian ini data yang digunakan yaitu data sekunder yang menggunakan studi pustaka dan dokumentasi. Studi pustaka yang digunakan yaitu buku dan jurnal, pengolahan data, dan melalui situs internet yang berkaitan dengan penelitian ini kemudian dijadikan sebagai referensi dalam penelitian. Sedangkan dokumentasi yaitu untuk mengumpulkan, mencatat dan memilih data sekunder yang berkaitan dengan variabel yang diteliti seperti laporan keuangan yang telah dipublikasikan oleh situs website resmi Bursa Efek Indonesia (BEI) yang kemudian diolah menggunakan program *Eviews versi 9*.

C. Keterbatasan Penelitian

1. Penelitian ini mendapatkan sampel yang terbatas dari perusahaan manufaktur sektor barang konsumsi pada Bursa Efek Indonesia
2. Pada penelitian ini ada tiga dari empat variable yang mempengaruhi variable dependen (Agresivitas Pajak) yaitu, Profitabilitas, Kepemilikan Manajerial dan Kepemilikan Institusional

D. Saran

Berdasarkan keterbatasan diatas, maka peneliti akan memberikan saran yaitu sebagai berikut:

1. Bagi Peneliti Selanjutnya

a. Bagi Peneliti selanjutnya disarankan untuk dapat menambahkan variable-variabel lain untuk dapat diteliti dimasa yang akan datang yang berkaitan dengan agresivitas pajak.

b. Bagi peneliti selanjutnya disarankan untuk menggunakan sampel perusahaan sektor lain dan menambah rentang periode penelitian sehingga sampel menjadi lebih banyak dan relevan.

2. Bagi Perusahaan

Bagi perusahaan manufaktur sektor barang konsumsi agar lebih berhati-hati dalam melakukan agresivitas pajak agar tidak dikategorikan dalam penggelapan pajak.

3. Bagi Investor

Peneliti berharap investor melihat keadaan perusahaan terlebih dahulu baik dalam hal kepemilikan saham, kebijakan perusahaan dan lainnya. Para calon investor di harapkan dapat memilih dengan tepat dalam hal membeli saham perusahaan. sebelum membeli saham para investor harus mengetahui terlebih dahulu keadaan perusahaan yang akan di beli sahamnya terutama dalam pos-pos yang memiliki pengaruh besar terhadap kebijakan yang akan di buat perusahaan untuk membagikan deviden kepada pemegang saham.

4. Bagi Akademis

Bagi penelitian selanjutnya diharapkan penelitian ini dapat menjadi literatur bagi penelitian yang berhubungan dengan agresivitas pajak.

DAFTAR PUSTAKA

- Atari, J. (2016). *Pengaruh Kepemilikan Manajerial, Kepemilikan Institusional dan Kebijakan Hutang Terhadap Tax Aggressive*. 3(1), 13.
- Anwar, M. (2019). *Dasar-Dasar Manajemen Keuangan Perusahaan*. Kencana.
- Ayem, S., & Setyadi, A. (2019). Pengaruh Profitabilitas, Ukuran Perusahaan, Komite Audit dan Capital Intensity terhadap Agresivitas Pajak (Studi pada Perusahaan Perbankan yang terdaftar di BEI Periode Tahun 2013- 2017). *Jurnal Akuntansi Pajak Dewantara*, 1(2), 228–241. <https://doi.org/10.24964/japd.v1i1.905>
- Dewi, I. A. A. W. C., & Wirawati, N. G. P. (2017). Pengaruh Agresivitas Pajak pada Corporate Social Responsibility dengan Likuiditas sebagai Variabel Pemoderasi. *E-Jurnal Akuntansi Universitas Udayana*, 19(3), 1943–1969.
- Dewi, N. L. P. P., & Noviari, N. (2017). Pengaruh Ukuran Perusahaan, Leverage, Profitabilitas dan Corporate Social Responsibility Terhadap Penghindaran Pajak (Tax Avoidance). *E-Jurnal Akuntansi*, 21(2), 882–911. <https://doi.org/10.24843/EJA.2017.v21.i02.p01>
- Dinar, M., Anik, Y., & Dewi Ni Putu Shinta. (2020). PENGARUH PROFITABILITAS, LIKUIDITAS DAN LEVERAGE TERHADAP AGRESIVITAS PAJAK PADA PERUSAHAAN MANUFAKTUR YANG TERDAFTAR DI BEI. *Journal of Chemical Information and Modeling*, 53(9), 1689–1699.
- Fadhila, N. S., Pratomo, D., & Yudowati, S. P. (2019). Pengaruh Pengungkapan Corporate Social Responsibility, Leverage, Dan Kepemilikan Manajerial Terhadap Agresivitas Pajak. *Widyakala Journal*, 6(1), 55. <https://doi.org/10.36262/widyakala.v6i1.147>
- Fitriany, L., Nasir, A., & Ilham, E. (2016). PENGARUH ASET PAJAK TANGGUHAN, BEBAN PAJAK TANGGUHAN DAN PERENCANAAN PAJAK TERHADAP MANAJEMEN LABA (Studi Empiris Pada Perusahaan Manufaktur Yang Terdaftar di BEI Tahun 2011-2013). *Jurnal Online Mahasiswa Fakultas Ekonomi Universitas Riau*, 3(1), 1150–1163.
- Friana, H. (2019). *DJP Dalami Dugaan Penghindaran Pajak PT Adaro Energy*. 2 Maret 2021

- Gregorius Widiyanto. (2019). Analisis Pengaruh Marketing Mix Terhadap Keputusan Pembelian Produk Makanan Cepat Saji. *Ekonomi Bisnis*, 17, 1–12. <https://jurnal.ubd.ac.id/index.php/PE/article/view/86/49>
- Goh, T. S., Nainggolan, J., & Sagala, E. (2019). Pengaruh Corporate Social Responsibility, Ukuran Perusahaan, Leverage, Dan Profitabilitas Terhadap Agresivitas Pajak. *Jurnal Kauntansi Dan Keuangan Methodist*, 3(2012), 83–96.
- Ghozali, Imam. 2016. Aplikasi Analisis Multivariete Dengan Program IBM SPSS 23 (Edisi 8). Cetakan ke VIII. Semarang : Badan Penerbit Universitas Diponegoro.
- Hery. (2017). *Teori Akuntansi Pendekatan Konsep dan Analisis*. Jakarta: PT Grasindo.
- Hartono, L. (2017). Pengaruh Leverage, Profitabilitas dan Ukuran perusahaan terhadap Agresivitas Pajak (Studi Empiris Pada Perusahaan Manufaktur pada Subsektor Makanan dan Minuman dan Subsektor Kosmetik dan Barang Keperluan Rumah Tangga yang terdaftar di Bursa Efek Indonesia. Skripsi (Tidak Diterbitkan). Tangerang : Universitas Buddhi Dharma.
- Halim, A., Bawono, I. R., & Dara, A. (2016). Perpajakan. Jakarta: Salemba Empat.
- Irwan, P., & Bambang, A. P. (2018). PENGARUH KEPEMILIKAN INSTITUSIONAL, KEPEMILIKAN MANAJERIAL DAN PROPORSI DEWAN KOMISARIS INDEPENDEN TERHADAP TAX AVOIDANCE. *JEBDEER: Journal of Entrepreneurship, Business Development and Economic Educations Research*, 1(2), 1–8. <https://doi.org/10.32616/jbr.v1i2.64>
- Irwan Prasetyo dan Bambang Agus Pramuka.(2018). Pengaruh Kepemilikan Institusional, Kepemilikan Manajerial dan Proporsi Dewan Komisaris Independen terhadap Tax Avoidance, *Jurnal Ekonomi, Bisnis, dan Akuntansi (JEBA)* Volume 20 Nomor 02.
- Kasmir. (2016). *Analisis Laporan Keuangan*. Jakarta: Raja Grafindo Persada.
- Kasmir. (2017). *Analisis Laporan Keuangan*. Jakarta: Raja Grafindo Persada.
- Kuriah, H. L., & Asyik, N. F. (2016). Pengaruh Karakteristik Perusahaan Dan Corporate Social Responsibility Terhadap Agresivitas Pajak. *Jurnal Ilmu Dan Riset Akuntansi*, 5(3), 1–19.

- Lubis, I., Suryani, & Anggraeni, F. (2018). Pengaruh kepemilikan Manajerial dan Kebijakan Utang Terhadap Agresivitas Pajak Pada Perusahaan Manufaktur. *Jurnal Akuntansi Dan Keuangan*, 7(2), 211–226.
- Magfira, D., & Murtanto. (2021). Pengaruh Corporate Governance, Ukuran Perusahaan dan Profitabilitas Terhadap Agresivitas Pajak Perusahaan. *Jurnal Akuntansi Trisakti*, 8, 109–122.
- Mardiasmo. (2016). *Perpajakan Edisi Terbaru*. Andi.
- Margie, L. A., & Habibah. (2021). Pengaruh Likuiditas, Leverage dan Profitabilitas, Terhadap Agresivitas Pajak. *Jurusan Akuntansi Fakultas Ekonomi Dan Bisnis Universitas Islam Syekh Yusuf Tangerang*, 4(1), 1–14.
- Nugraheni, G. A., & Murtin, A. (2019). Pengaruh Kepemilikan Saham dan Leverage Terhadap Agresivitas Pajak Perusahaan. *Reviu Akuntansi Dan Bisnis Indonesia*, 3(1), 1–13. <https://doi.org/10.18196/rab.030132>
- Ogbeide, S. O. 2017. "Firm Characteristics and Tax Aggressiveness of Listed Firms in Nigeria : Empirical Evidence". *International Journal of Academic Research in Public Policy and Governance*, Vol.4, No.1, pp556–569.
- Petta, B. C., & Tarigan, J. (2017). Pengaruh Kepemilikan Manajerial, Komisaris Independen dan Komite Audit Terhadap Tax Avoidance. *E-Jurnal Akuntansi*, 21(3), 1803–1820. <https://doi.org/10.24843/EJA.2017.v21.i03.p04>
- Prasista, P. M., & Setiawan, E. (2016). Analisis Pengaruh Pengungkapan Corporate Social Responsibility Terhadap Agresivitas Pajak. *PENGARUH PROFITABILITAS DAN PENGUNGKAPAN CORPORATE SOCIAL RESPONSIBILITY TERHADAP AGRESIVITAS PAJAK PENGHASILAN WAJIB PAJAK BADAN*, 17(3), 668–676.
- Putri, A. A., & Lawita, N. F. (2019). Pengaruh Kepemilikan Institusional Dan Kepemilikan Manajerial Terhadap Nilai Perusahaan. *Widya Akuntansi Dan Keuangan*, 1(1), 87–104. <https://doi.org/10.32795/widyaakuntansi.v1i1.249>
- Putri, H. W., Handayani, D., & Djefris, D. (2018). Analisis Pengaruh Ukuran Perusahaan, Karakter Eksekutif, dan Kepemilikan Manajerial Terhadap Agresivitas Pajak (Studi Pada Perusahaan Pertambangan yang Terdaftar di Bursa Efek Indonesia Tahun 2014-2017). *Akuntansi Dan Manajemen*, 13(1), 17–33. <https://doi.org/10.30630/jam.v13i1.29>

- Putri, K. R., & Andriyani, L. (2020). Pengaruh Capital Intensity , Dewan Komisaris , dan Kepemilikan Institusional Terhadap Agresivitas Pajak. *The 3rd Febenefecium Business and Economics Conference in Utilization of Modern Technology*, 465–480.
- Putri, V. R. (2018). Analisis Faktor-Faktor Yang Mempengaruhi Effective Tax Rate. *Jurnal Akuntansi*, 9(2), 174–185. <https://doi.org/10.37932/ja.v9i2.136>
- Qolbi, N. (2019). *Disebut hindari pajak lewat pembayaran royalti, ini penjelasan Bentoel Group*. <https://investasi.kontan.co.id/news/disebut-hindari-pajak-lewat-pembayaran-royalti-ini-penjelasan-bentoel-group>
- Rahmasari, F. (2017). Penerapan Perencanaan Pajak Atas Aset Tetap Terhadap Efisiensi Beban Pajak Penghasilan Badan Pada PDAM Tirta Pakuan Bogor. *Journal of Chemical Information and Modeling*, 53(9), 1689–1699.
- Ramadhani, L., & Azmi, F. (2019). Factors Affecting Tax Aggressiveness In Plantation Companies Listed 2014-2017. *Journal of Accounting Science*, 3(1), 49. <https://doi.org/10.21070/jas.v3i1.2678>
- Reinaldo, R. (2017). Pengaruh Leverage, Ukuran Perusahaan, ROA, Kepemilikan Institusional, Kompensasi Kerugian Fiskal dan CSR Terhadap Tax Avoidance Pada Perusahaan Manufaktur Subsektor Makanan dan Minuman Terdaftar di BEI 2013-2015. *JOM Fekon*, Vol. 4.1(Februari), 45–59. <https://jom.unri.ac.id/index.php/JOMFEKON/article/view/12182>
- Resmi, S. (2017). *Perpajakan Teori dan Kasus* (Edisi ke10).
- Setyoningrum, D. (2019). Pengaruh Corporate Social Responsibility, Ukuran Perusahaan, Leverage, Dan Struktur Kepemilikan Terhadap Agresivitas Pajak. *Diponegoro Journal of Accounting*, 8(3), 1–15.
- Shintya Devi, D. A. N., & Krisna Dewi, L. G. (2019). Pengaruh Profitabilitas pada Agresivitas Pajak dengan Pengungkapan CSR Sebagai Variabel Moderasi. *E-Jurnal Akuntansi*, 27, 792. <https://doi.org/10.24843/eja.2019.v27.i01.p29>
- Sugiyono. (2017). *Metode Penelitian dan Pengembangan (Research and Development R&D)*. Bandung: C.V Alfabeta.
- Singal, P. A., & Putra, I. N. W. A. (2019). Pengaruh Kepemilikan Institusional, Kepemilikan Manajerial, dan Kepemilikan Asing Pada Pengungkapan Corporate Social Responsibility. *E-Jurnal Akuntansi*, 298(1), 468–484.

Sucipta, A. (2017). Pengaruh Leverage, Profitabilitas dan Ukuran Perusahaan terhadap Tax Avoidance. Skripsi (Tidak Diterbitkan). Tangerang : Universitas Buddhi Dharma.

Sunyoto, D. (2016). *Metodologi Penelitian Akuntansi*. Yogyakarta: Rafika Aditama-.

Susanto, L., Yanti, Y., & Viriany, V. (2018). Faktor-faktor yang mempengaruhi agresivitas pajak. *Jurnal Ekonomi*, 23(1), 10–19.
<https://doi.org/10.24912/je.v23i1.330>

Tania, L. A. (2018). Pengaruh Corporate Social Responsibility, Ukuran Perusahaan, Dan Kepemilikan Manajerial Terhadap Agresivitas Pajak Pada Perusahaan Property Dan Real Estate Yang Terdaftar Di Bursa Efek Indonesia Periode 2015-2016. *Simki-Economic Vol. 02 No. 01 Tahun 2018 ISSN: 2599-0748*, 02(01).

Wahyu Leksono, A., Stanto Albertus, S., & Vhalery, R. (2019). Pengaruh Ukuran Perusahaan dan Profitabilitas Terhadap Agresivitas Pajak. *Journal of Applied Business and Economic*, 5(4), 301–314.

Wardiyah, M. L. (2017). *Analisa Laporan Keuangan*. Bandung: C.V Pustaka Setia.

Widyari, N. Y. A., & Rasmini, N. K. (2019). Pengaruh Kualitas Audit, Size, Leverage, dan Kepemilikan Keluarga pada Agresivitas Pajak. *E-Jurnal Akuntansi*, 27, 388. <https://doi.org/10.24843/eja.2019.v27.i01.p15>

Wijaya, D., & Saebani, A. (2019). Pengaruh Kepemilikan Institusional Terhadap Kinerja Keuangan Melalui Struktur Modal Sebagai Variabel Intervening Pada Perusahaan Manufaktur Yang Terdaftar Dalam Bursa Efek Indonesia (Bei). *Business Accounting Review*, 5(2), 625–634.

Yusuf, M., & Khomasiyah. (2019). Effect Of Board Of Commissioners, Institutional Ownership And Capital Intensity Toward TaxAggressiveness. *Journal of Chemical Information and Modeling*, 53(9), 1689–1699

SUMBER LAINNYA:

Republik Indonesia. Pasal 23 ayat (2) UUD 1945 tentang perpajakan.



LAMPIRAN

Lampiran I

Realisasi Penerimaan Negara

Sumber Penerimaan	2015	2016	2017	2018	2019
Perpajakan					
Pajak Dalam Negeri	1,250	1,304	1,473	1,505	1,371
Pajak Penghasilan	666,2	646,8	750,0	772,3	670,4
Pajak Pertambahan Nilai	412,2	480,7	537,3	531,6	507,5
Pajak Bumi dan Bangunan	19,4	16,8	19,4	21,1	13,4
Cukai	143,5	153,3	159,6	172,4	172,2
Pajak Lainnya	8,1	6,7	6,6	7,7	7,5
Bea Masuk	32,5	35,1	39,1	37,5	31,8
Pajak Ekspor	3	4,1	6,8	3,5	1,7

Lampiran II

Daftar Sampel Penelitian

No	Kode	Nama Perusahaan
1	SKLT	Sekar Laut Tbk, PT
2	WIIM	Wisnilak Inti Makmur Tbk, PT
3	GGRM	Gudang Garam Tbk, PT
4	INDF	Indofood Sukses Makmur Tbk
5	KLBF	Kalbe Farma (Persero) Tbk
6	CEKA	Wilmar Cahaya Indonesia Tbk

Lampiran III

Hasil Perhitungan Variabel Profitabilitas (ROA)

No	Kode	Tahun				
		2015	2016	2017	2018	2019
1	SKLT	0.05321	0.03633	0.03610	0.04276	0.05683
2	WIIM	0.09763	0.07852	0.03232	0.04073	0.02103
3	GGRM	0.10161	0.10600	0.11617	0.11278	0.13835
4	INDF	0.04039	0.06409	0.05851	0.05140	0.06136
5	KLBF	0.15024	0.15440	0.14764	0.13762	0.12522
6	CEKA	0.07171	0.17511	0.07713	0.07926	0.15466

Hasil Perhitungan Variabel Kepemilikan Manajerial (KM)

No	Kode	Tahun				
		2015	2016	2017	2018	2019
1	SKLT	0.24172	0.28066	0.66644	0.82333	0.82333
2	WIIM	0.43642	0.44109	0.61905	0.61905	0.61905
3	GGRM	0.92003	0.67260	0.67260	0.67260	0.67260
4	INDF	0.15717	0.15717	0.15717	0.15717	0.15717
5	KLBF	0.09328	0.09328	0.09328	0.09328	0.20612
6	CEKA	0.00378	0.00756	0.00756	0.00756	0.00756

Hasil Perhitungan Variabel Kepemilikan Institusional (KI)

No	Kode	Tahun				
		2015	2016	2017	2018	2019
1	SKLT	0.96091	0.83550	0.84057	0.84057	0.84057
2	WIIM	0.22478	0.27622	0.05143	0.05524	0.05098
3	GGRM	0.75547	0.75547	0.75547	0.75547	0.75547
4	INDF	0.50067	0.50067	0.50067	0.50067	0.50067
5	KLBF	0.56713	0.56713	0.56713	0.56966	0.56966
6	CEKA	0.92012	0.92012	0.92012	0.92012	0.92012

Hasil Perhitungan Variabel Leverage (DAR)

No	Kode	Tahun				
		2015	2016	2017	2018	2019
1	SKLT	0.59682	0.47883	0.51662	0.51605	0.51902
2	WIIM	0.00771	0.01163	0.19720	0.19938	0.20496
3	GGRM	0.40150	0.37151	0.36807	0.34681	0.35242
4	INDF	0.53043	0.46527	0.46831	0.48293	0.43656
5	KLBF	0.20138	0.018141	0.16383	0.15715	0.17563
6	CEKA	0.56933	0.37732	0.35156	0.16451	0.18792

Hasil Perhitungan Variabel Agerisivitas Pajak (CETR)

2015 – 2019

No	Kode	Tahun				
		2015	2016	2017	2018	2019
1	SKLT	0.31487	0.25418	0.17504	0.26243	0.25298
2	WIIM	0.00782	0.00035	0.25511	0.27693	0.36260
3	GGRM	0.21684	0.22312	0.25690	0.24077	0.23930
4	INDF	0.34872	0.34295	0.32819	0.33371	0.32536
5	KLBF	0.24374	0.23949	0.24310	0.24472	0.25158
6	CEKA	0.25108	0.12641	0.24983	0.24916	0.24435

Lampiran IV

Hasil Pengujian Statistik Deskriptif

Sample: 1 30

	Y	X1	X2	X3	X4
Mean	0.245388	0.087304	0.352656	0.623293	0.334401
Median	0.250458	0.077829	0.223921	0.662564	0.360242
Maximum	0.362598	0.175107	0.920031	0.960912	0.596817
Minimum	0.000346	0.021029	0.003782	0.050975	0.007713
Std. Dev.	0.082748	0.044708	0.299300	0.273890	0.167586
Skewness	-1.510541	0.364544	0.382207	-0.771246	-0.233605
Kurtosis	5.769614	1.845584	1.627833	2.670704	1.946636
Jarque-Bera	20.99711	2.330308	3.083963	3.109643	1.659825
Probability	0.000028	0.311875	0.213957	0.211227	0.436087
Sum	7.361628	2.619125	10.57969	18.69878	10.03204
Sum Sq. Dev.	0.198568	0.057966	2.597832	2.175451	0.814465
Observations	30	30	30	30	30

Lampiran V

HASIL UJI PEMILIHAN MODEL

Hasil Pengujian Common Effect Model (CEM)

Dependent Variable: Y
Method: Panel Least Squares
Sample: 2015 2019
Periods included: 5
Cross-sections included: 6
Total panel (balanced) observations: 30

Variable	Coefficient	Std. Error	t-Statistic	Prob.
C	0.220918	0.053920	4.097166	0.0004
X1	0.060121	0.415847	0.144574	0.8862
X2	-0.077421	0.044308	-1.747328	0.0929
X3	-0.135130	0.071377	-1.893179	0.0700
X4	0.390995	0.122640	3.188156	0.0038
R-squared	0.424207	Mean dependent var		0.245388
Adjusted R-squared	0.332081	S.D. dependent var		0.082747
S.E. of regression	0.067626	Akaike info criterion		-2.398623
Sum squared resid	0.114333	Schwarz criterion		-2.165090
Log likelihood	40.97935	Hannan-Quinn criter.		-2.323914
F-statistic	4.604603	Durbin-Watson stat		0.824713
Prob(F-statistic)	0.006351			

Hasil Pengujian Fixed Effect Model (FEM)

Dependent Variable: Y
Method: Panel Least Squares
Sample: 2015 2019
Periods included: 5
Cross-sections included: 6
Total panel (balanced) observations: 30

Variable	Coefficient	Std. Error	t-Statistic	Prob.
C	0.927496	0.184933	5.015313	0.0001
X1	-0.878276	0.447764	-1.961471	0.0639
X2	-0.144483	0.085144	-1.696918	0.1052
X3	-0.953914	0.254716	-3.745013	0.0013
X4	0.119883	0.133551	0.897655	0.3800

Effects Specification

Cross-section fixed (dummy variables)

R-squared	0.766606	Mean dependent var	0.245388
Adjusted R-squared	0.661578	S.D. dependent var	0.082747
S.E. of regression	0.048138	Akaike info criterion	-2.968308
Sum squared resid	0.046344	Schwarz criterion	-2.501242
Log likelihood	54.52462	Hannan-Quinn criter.	-2.818890
F-statistic	7.299096	Durbin-Watson stat	1.542321
Prob(F-statistic)	0.000114		

Hasil Pengujian Random Effect Model (REM)

Dependent Variable: Y

Method: Panel EGLS (Cross-section random effects)

Sample: 2015 2019

Periods included: 5

Cross-sections included: 6

Total panel (balanced) observations: 30

Swamy and Arora estimator of component variances

Variable	Coefficient	Std. Error	t-Statistic	Prob.
C	0.220918	0.038381	5.755942	0.0000
X1	0.060121	0.296006	0.203106	0.8407
X2	-0.077421	0.031539	-2.454751	0.0214
X3	-0.135130	0.050807	-2.659650	0.0135
X4	0.390995	0.087297	4.478911	0.0001
Effects Specification				
			S.D.	Rho
Cross-section random			0.000000	0.0000
Idiosyncratic random			0.048138	1.0000
Weighted Statistics				
R-squared	0.424207	Mean dependent var		0.245388
Adjusted R-squared	0.332081	S.D. dependent var		0.082747
S.E. of regression	0.067626	Sum squared resid		0.114333
F-statistic	4.604603	Durbin-Watson stat		0.824713
Prob(F-statistic)	0.006351			

Hasil Pengujian Uji Chow

Redundant Fixed Effects Tests
Equation: Untitled
Test cross-section fixed effects

Effects Test	Statistic	d.f.	Prob.
Cross-section F	5.868149	(5,20)	0.0017
Cross-section Chi-square	27.090538	5	0.0001

Hasil Pengujian Uji Hausman

Correlated Random Effects - Hausman Test
Equation: Untitled
Test cross-section random effects

Test Summary	Chi-Sq. Statistic	Chi-Sq. d.f.	Prob.
Cross-section random	29.220033	4	0.0000

Lampiran VI

HASIL UJI ASUMSI KLASIK

Hasil Pengujian Uji Normalitas

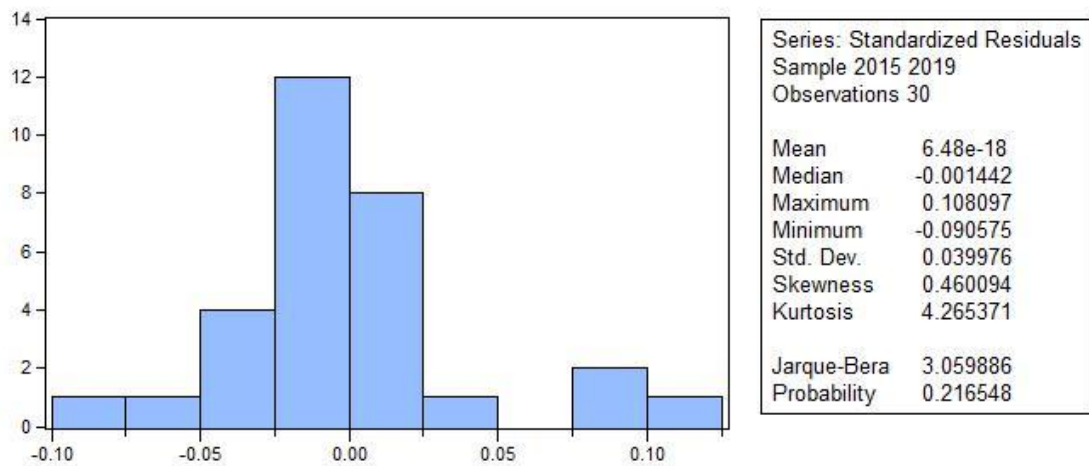

Hasil Pengujian Uji Multikolonieritas

	X1	X2	X3	X4
X1	1.000000	-0.306916	0.291772	-0.420961
X2	-0.306916	1.000000	-0.161543	0.114661
X3	0.291772	-0.161543	1.000000	0.517403
X4	-0.420961	0.114661	0.517403	1.000000

Hasil Pengujian Uji Autokorelasi

Breusch-Godfrey Serial Correlation LM Test:

F-statistic	6.368633	Prob. F(2,23)	0.0063
Obs*R-squared	10.69242	Prob. Chi-Square(2)	0.0048

Test Equation:

Dependent Variable: RESID

Method: Least Squares

Sample: 1 30

Included observations: 30

Presample missing value lagged residuals set to zero.

Variable	Coefficient	Std. Error	t-Statistic	Prob.
C	0.003199	0.052514	0.060917	0.9520
X1	-0.041087	0.392993	-0.104549	0.9176
X2	0.003056	0.037135	0.082299	0.9351
X3	-0.001903	0.060381	-0.031511	0.9751
X4	0.003142	0.111615	0.028151	0.9778
RESID(-1)	0.704921	0.203212	3.468896	0.0021
RESID(-2)	-0.441464	0.223588	-1.974456	0.0605

R-squared	0.356414	Mean dependent var	-1.39E-17
Adjusted R-squared	0.188522	S.D. dependent var	0.062790
S.E. of regression	0.056562	Akaike info criterion	-2.705986
Sum squared resid	0.073584	Schwarz criterion	-2.379040
Log likelihood	47.58980	Hannan-Quinn criter.	-2.601394
F-statistic	2.122878	Durbin-Watson stat	1.698144
Prob(F-statistic)	0.089568		

Hasil Pengujian Uji Heterokedastisitas

Variable	Coefficient	Std. Error	t-Statistic	Prob.
C	0.037402	0.022791	1.641067	0.1133
X1	-0.350147	0.175774	-1.992028	0.0574
X2	0.004035	0.018729	0.215465	0.8312
X3	0.057437	0.030170	1.903742	0.0685
X4	-0.052712	0.051839	-1.016847	0.3190

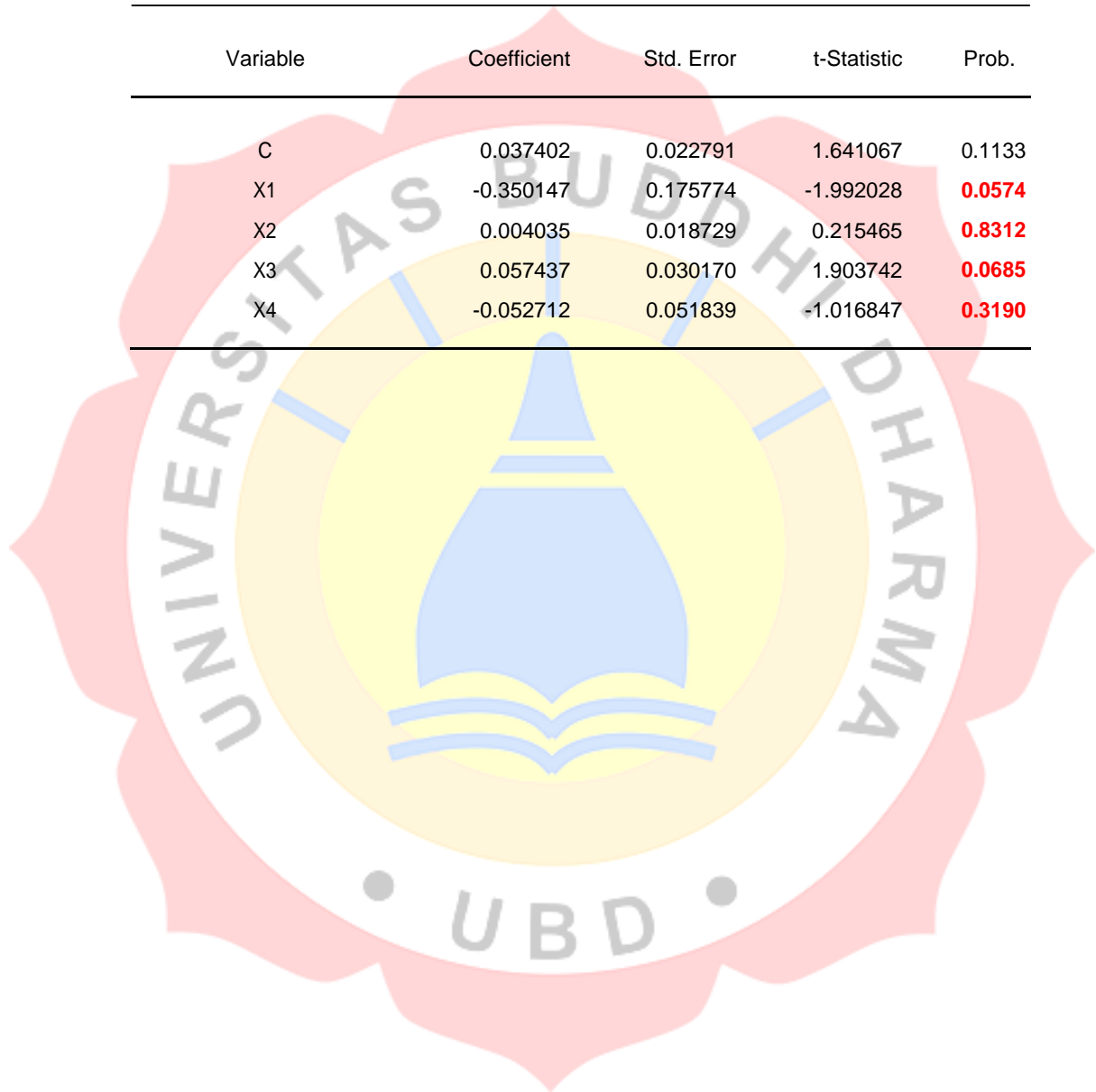

Lampiran VII

HASIL PENGUJIAN HIPOTESIS

Hasil Pengujian Uji t (Parsial)

Variable	Coefficient	Std. Error	t-Statistic	Prob.
C	0.927496	0.184933	5.015313	0.0001
X1	-0.878276	0.447764	-1.961471	0.0639
X2	-0.144483	0.085144	-1.696918	0.1052
X3	-0.953914	0.254716	-3.745013	0.0013
X4	0.119883	0.133551	0.897655	0.3800

Hasil Pengujian Uji f (Simultan)

Effects Specification

Cross-section fixed (dummy variables)

R-squared	0.766606	Mean dependent var	0.245388
Adjusted R-squared	0.661578	S.D. dependent var	0.082747
S.E. of regression	0.048138	Akaike info criterion	-2.968308
Sum squared resid	0.046344	Schwarz criterion	-2.501242
Log likelihood	54.52462	Hannan-Quinn criter.	-2.818890
F-statistic	7.299096	Durbin-Watson stat	1.542321
Prob(F-statistic)	0.000114		

Hasil Pengujian Uji Koefesien Determinasi

Effects Specification

Cross-section fixed (dummy variables)

R-squared	0.766606	Mean dependent var	0.245388
Adjusted R-squared	0.661578	S.D. dependent var	0.082747
S.E. of regression	0.048138	Akaike info criterion	-2.968308
Sum squared resid	0.046344	Schwarz criterion	-2.501242
Log likelihood	54.52462	Hannan-Quinn criter.	-2.818890
F-statistic	7.299096	Durbin-Watson stat	1.542321
Prob(F-statistic)	0.000114		

DAFTAR RIWAYAT HIDUP

Identitas Pribadi

Nama : Monika R. Baringbing
Tempat, Tanggal Lahir : Jakarta, 19 Februari 1996
Jenis Kelamin : Perempuan
Agama : Kristen Protestan
Kewarganegaraan : WNI
Alamat : Dasana Indah Blok RK 2 No. 2 RT 009/015 Kel.
Bojong Nangka, Kec. Kelapa Dua
Nomor Telepon : 082115885561
Email : Monikarbaringbing@gmail.com
IPK : 3.26



Riwayat Pendidikan

SD : SDN Paronggangan
SMP : SMP Swasta Kartini Parsoburan
SMA : SMA Negeri 1 Habinsaran

Riwayat Pekerjaan

2017 – Sekarang : PT. Sahabat Jaya Sukses Abadi

Tangerang, 09 Februari 2022

Monika R. Baringbing



Nomor : 4311/BEI PST/II/2022
Perihal : **Surat Keterangan Penelitian dan Pengambilan Data**

Kepada :
Yth. Bapak Susanto Wibowo, S.E.,M.Akt.
Ketua Prodi Akuntansi
Universitas Buddhi Dharma
Kota Tangerang

Dengan hormat,

Yang bertandatangan di bawah ini, sebagai berikut:

Nama Lengkap : **Dr. Satria Pambudi, S.E.,M.Si.,Akt.,CA.,CMA.**
Jabatan : **Direktur Dokumentasi, Penelitian dan Pengembangan**
NIP. : **1969199801**

Dengan ini menyatakan bahwa yang bersangkutan di bawah ini, sebagai berikut:

Nama : **MONIKA R. BARINGBING**
NIM : **20170100170**
Judul : **Pengaruh Profitabilitas, Kepemilikan Manajerial, Kepemilikan Institusional dan Leverage Terhadap Agresivitas Pajak (Study Empiris Pada Perusahaan Manufaktur Sektor Barang Konsumsi yang Terdaftar Di Bursa Efek Indonesia pada Tahun 2015-2019).**

Mahasiswa tersebut benar telah melakukan penelitian dan pengambilan data per bulan Oktober 2021 sampai dengan Januari 2022 untuk menyelesaikan skripsi yang ditempuh pada Universitas Buddhi Dharma di Kota Tangerang, Banten, Indonesia.

Demikian surat keterangan ini dibuat untuk dipergunakan sebagaimana mestinya.

Jakarta, 24 Februari 2022
PT. Bursa Efek Indonesia,

Dr. Satria Pambudi, S.E.,M.Si.,Akt.,CA.,CMA.
NIP. 1969199801

**PT WISMILAK INTI MAKMUR TBK
DAN ENTITAS ANAK
LAPORAN POSISI KEUANGAN
KONSOLIDASIAN
31 Desember 2016 dan 2015
(Disajikan Dalam Rupiah, kecuali Dinyatakan Lain)**

**PT WISMILAK INTI MAKMUR TBK
AND SUBSIDIARIES
CONSOLIDATED STATEMENTS OF
FINANCIAL POSITION
December 31, 2016 and 2015
(Expressed in Rupiah, unless Otherwise Stated)**

	Catatan/ Notes	2016	2015	
ASET				ASSETS
ASET LANCAR				CURRENT ASSETS
Kas dan setara kas	2c,2o,2q,3,4,27	60.923.942.562	91.875.822.118	Cash and cash equivalents
Setara kas yang dibatasi penggunaannya	2d,2q,3,5,27	-	1.251.061.646	Restricted cash equivalents
Investasi jangka pendek	2q,3,6,27	16.386.553.412	16.181.408.514	Short-term investments
Piutang usaha - Pihak ketiga	2e,2q,3,7,16,27	63.044.844.590	62.343.695.804	Trade receivables - Third parties
Piutang lain-lain	2e,2o,2q,3,8,27	1.229.551.482	1.233.192.566	Other receivables
Persediaan	2f,3,9,16	778.304.640.349	762.247.944.395	Inventories
Pajak dibayar dimuka	17	35.267.513.458	25.021.671.747	Prepaid taxes
Uang muka	10	24.945.790.033	20.147.568.257	Advance payments
Beban dibayar dimuka	2g,11	16.822.235.754	8.511.640.348	Prepaid expenses
TOTAL ASET LANCAR		996.925.071.640	988.814.005.395	TOTAL CURRENT ASSETS
ASET TIDAK LANCAR				NON-CURRENT ASSETS
Aset pajak tangguhan - neto	2p,17	5.064.522.773	4.781.020.574	Deferred tax assets - net
Aset tetap - setelah dikurangi akumulasi penyusutan sebesar Rp287.877.293.414 pada tanggal 31 Desember 2016 dan Rp252.633.270.784 pada tanggal 31 Desember 2015	2j,2l,3,12,16	330.448.090.705	331.748.299.750	Fixed assets - net of accumulated depreciation of Rp287,877,293,414 as of December 31, 2016 and Rp252,633,270,784 as of December 31, 2015
Aset lain-lain - neto	2k,2q,3,13,27	21.196.447.157	17.356.719.672	Other assets - net
TOTAL ASET TIDAK LANCAR		356.709.060.635	353.886.039.996	TOTAL NON-CURRENT ASSETS
TOTAL ASET		1.353.634.132.275	1.342.700.045.391	TOTAL ASSETS

**PT WISMILAK INTI MAKMUR TBK
DAN ENTITAS ANAK
LAPORAN POSISI KEUANGAN
KONSOLIDASIAN (lanjutan)
31 Desember 2016 dan 2015
(Disajikan Dalam Rupiah, kecuali Dinyatakan Lain)**

**PT WISMILAK INTI MAKMUR TBK
AND SUBSIDIARIES
CONSOLIDATED STATEMENTS OF
FINANCIAL POSITION (continued)
December 31, 2016 and 2015
(Expressed in Rupiah, unless Otherwise Stated)**

	Catatan/ Notes	2016	2015	
LIABILITAS DAN EKUITAS				LIABILITIES AND EQUITY
LIABILITAS				LIABILITIES
LIABILITAS JANGKA PENDEK				CURRENT LIABILITIES
Utang bank jangka pendek	2q,3,16,27	213.268.127.566	277.719.667.022	Short-term bank loans
Utang usaha - Pihak berelasi	2q,3,14,27			Trade payables - Related parties
Pihak ketiga	2h,31	1.073.863.339	1.348.917.316	Third parties
Pihak ketiga	2o	41.996.072.792	23.211.614.009	Third parties
Utang lain-lain - Pihak berelasi	2q,3,15,27			Other payables - Related parties
Pihak ketiga	2h,31	107.690.422	821.226.514	Third parties
Pihak ketiga	2o	28.012.237.579	15.459.566.898	Third parties
Uang muka pelanggan	19	42.772.800	399.590.982	Advances from customers
Utang pajak	2p,17	1.196.140.436	10.041.475.402	Taxes payable
Liabilitas yang masih harus dibayar	2q,3,18,27	8.014.856.126	8.001.844.302	Accrued liabilities
Bagian utang bank jangka panjang yang jatuh tempo dalam satu tahun	2q,3,16,27	-	4.701.649.157	Current maturities of long-term bank loans
TOTAL LIABILITAS JANGKA PENDEK		293.711.761.060	341.705.551.602	TOTAL CURRENT LIABILITIES
LIABILITAS JANGKA PANJANG				NON-CURRENT LIABILITIES
Liabilitas imbalan kerja	2m,3,20	68.278.805.967	56.283.942.043	Employee benefits liability
Liabilitas pajak tangguhan - neto	2p,17	550.173.444	1.001.570.840	Deferred tax liability - net
TOTAL LIABILITAS JANGKA PANJANG		68.828.979.411	57.285.512.883	TOTAL NON-CURRENT LIABILITIES
TOTAL LIABILITAS		362.540.740.471	398.991.064.485	TOTAL LIABILITIES

**PT WISMILAK INTI MAKMUR TBK
DAN ENTITAS ANAK
LAPORAN POSISI KEUANGAN
KONSOLIDASIAN (lanjutan)
31 Desember 2016 dan 2015
(Disajikan Dalam Rupiah, kecuali Dinyatakan Lain)**

**PT WISMILAK INTI MAKMUR TBK
AND SUBSIDIARIES
CONSOLIDATED STATEMENTS OF
FINANCIAL POSITION (continued)
December 31, 2016 and 2015
(Expressed in Rupiah, unless Otherwise Stated)**

	Catatan/ Notes	2016	2015	
EKUITAS				EQUITY
Ekuitas yang dapat diatribusikan kepada pemilik entitas induk:				<i>Equity attributable to the owners of the parent entity:</i>
Modal saham - Rp100 per saham				<i>Share capital -</i>
Modal dasar				<i>Rp100 per share</i>
- 4.050.000.000 saham				<i>Authorized -</i>
Modal ditempatkan dan disetor penuh				<i>4,050,000,000 shares</i>
- 2.099.873.760 saham	21	209.987.376.000	209.987.376.000	<i>Issued and fully paid -</i>
Tambahan modal disetor - neto	2t,22	303.627.463.232	303.627.463.232	<i>2,099,873,760 shares</i>
Penghasilan komprehensif lain	6	(419.901.440)	143.224.751	<i>Additional paid in capital - net</i>
Saldo laba - telah ditentukan penggunaannya	21	6.000.000.000	5.000.000.000	<i>Other comprehensive income</i>
Saldo laba - belum ditentukan penggunaannya		470.639.018.175	423.744.012.533	<i>Retained earnings - appropriated</i>
		<u>989.833.955.967</u>	<u>942.502.076.516</u>	<i>Retained earnings - unappropriated</i>
Ekuitas - Neto yang Dapat Diatribusikan Kepada Pemilik Entitas Induk		989.833.955.967	942.502.076.516	<i>Net Equity Attributable to the Owners of the Parent Entity</i>
Kepentingan Non-pengendali	2b,23	1.259.435.837	1.206.904.390	<i>Non-controlling Interest</i>
Total Ekuitas		<u>991.093.391.804</u>	<u>943.708.980.906</u>	<i>Total Equity</i>
TOTAL LIABILITAS DAN EKUITAS		<u>1.353.634.132.275</u>	<u>1.342.700.045.391</u>	TOTAL LIABILITIES AND EQUITY

**PT WISMILAK INTI MAKMUR TBK
DAN ENTITAS ANAK
LAPORAN LABA RUGI DAN
PENGHASILAN KOMPREHENSIF LAIN
KONSOLIDASIAN**
Tahun yang Berakhir pada Tanggal-tanggal
31 Desember 2016 dan 2015
(Disajikan dalam Rupiah, kecuali Dinyatakan Lain)

**PT WISMILAK INTI MAKMUR TBK
AND SUBSIDIARIES
CONSOLIDATED STATEMENTS OF
PROFIT OR LOSS AND OTHER
COMPREHENSIVE INCOME**
Years Ended December 31, 2016 and 2015
(Expressed in Rupiah, unless Otherwise Stated)

	Catatan/ Notes	2016	2015	
PENJUALAN NETO	2n,24	1.685.795.530.617	1.839.419.574.956	NET SALES
BEBAN POKOK PENJUALAN	2n,25	1.176.493.799.658	1.279.427.333.869	COST OF GOODS SOLD
LABA BRUTO		509.301.730.959	559.992.241.087	GROSS PROFIT
BEBAN USAHA	2i,2n,26			OPERATING EXPENSES
Beban penjualan		224.031.467.807	218.127.343.903	Selling expenses
Beban umum dan administrasi		150.886.572.090	141.144.685.518	General and administrative expenses
Total Beban Usaha		374.918.039.897	359.272.029.421	Total Operating Expenses
LABA USAHA		134.383.691.062	200.720.211.666	OPERATING INCOME
PENDAPATAN (BEBAN) LAIN-LAIN	2n 12			OTHER INCOME (EXPENSES)
Laba penjualan aset tetap		3.445.809.563	1.668.238.653	Gain on sale of fixed assets
Pendapatan bunga		2.085.726.759	2.461.424.478	Interest income
Beban bunga		(12.260.592.973)	(18.700.322.445)	Interest expense
Rugi selisih kurs - neto		(50.585.166)	(1.827.527.803)	Foreign exchange loss - net
Lain-lain - neto		9.058.948.007	(6.359.082.770)	Others - net
Pendapatan (Beban) Lain-lain - Neto		2.279.306.190	(22.757.269.887)	Other Income (Expenses) - Net
LABA SEBELUM BEBAN PAJAK PENGHASILAN		136.662.997.252	177.962.941.779	INCOME BEFORE INCOME TAX EXPENSE
BEBAN PAJAK PENGHASILAN	2p,17			INCOME TAX EXPENSE
Kini		29.182.326.250	44.876.683.000	Current
Tangguhan		1.190.364.134	2.005.147.192	Deferred
Beban Pajak Penghasilan		30.372.690.384	46.881.830.192	Income Tax Expense
TOTAL LABA TAHUN BERJALAN		106.290.306.868	131.081.111.587	TOTAL INCOME FOR THE YEAR
PENGHASILAN (RUGI) KOMPREHENSIF LAIN				OTHER COMPREHENSIVE INCOME (LOSS)
Pos yang akan direklasifikasi ke laba rugi:				Items that will be reclassified to profit or loss:
Perubahan neto nilai wajar aset keuangan tersedia untuk dijual		(563.855.102)	(356.050.460)	Net change in fair value of available-for-sale financial asset
Pos yang tidak akan direklasifikasi ke laba rugi:				Items that will not be reclassified to profit or loss:
Pengukuran kembali liabilitas imbalan kerja	2m,20	(7.701.054.917)	(6.691.713.607)	Remeasurement of employee benefit liabilities
Beban pajak terkait	2p,17	1.925.263.729	1.672.928.402	Related income tax
Total rugi komprehensif lain		(6.339.646.290)	(5.374.835.665)	Total other comprehensive loss
TOTAL LABA KOMPREHENSIF TAHUN BERJALAN		99.950.660.578	125.706.275.922	TOTAL COMPREHENSIVE INCOME FOR THE YEAR

Catatan terlampir merupakan bagian yang tidak terpisahkan dari laporan keuangan konsolidasian secara keseluruhan.

The accompanying notes form an integral part of these consolidated financial statements.

**PT WISMILAK INTI MAKMUR TBK
DAN ENTITAS ANAK
LAPORAN LABA RUGI DAN
PENGHASILAN KOMPREHENSIF LAIN
KONSOLIDASIAN (lanjutan)
Tahun yang Berakhir pada Tanggal-tanggal
31 Desember 2016 dan 2015
(Disajikan dalam Rupiah, kecuali Dinyatakan Lain)**

**PT WISMILAK INTI MAKMUR TBK
AND SUBSIDIARIES
CONSOLIDATED STATEMENTS OF
PROFIT OR LOSS AND OTHER
COMPREHENSIVE INCOME (continued)
Years Ended December 31, 2016 and 2015
(Expressed in Rupiah, unless Otherwise Stated)**

	Catatan/ Notes	2016	2015	
Total laba tahun berjalan yang dapat diatribusikan kepada:				Total income for the year attributable to:
Pemilik entitas induk		106.159.268.686	130.904.874.353	Owners of the parent entity
Kepentingan non-pengendali		131.038.182	176.237.232	Non-controlling interest
Total		106.290.306.868	131.081.111.587	Total
Total laba komprehensif tahun berjalan yang dapat diatribusikan kepada:				Total comprehensive income for the year attributable to:
Pemilik entitas induk		99.828.723.451	125.536.724.963	Owners of the parent entity
Kepentingan non-pengendali	23	121.937.127	169.550.959	Non-controlling interest
Total		99.950.660.578	125.706.275.922	Total
LABA PER SAHAM DASAR YANG DIATRIBUSIKAN KEPADA PEMILIK ENTITAS INDUK	2u,29	50,56	62,34	BASIC EARNINGS PER SHARE ATTRIBUTABLE TO EQUITY HOLDERS OF THE PARENT ENTITY

PT WISMILAK INTI MAKMUR TBK DAN ENTITAS ANAK
LAPORAN PERUBAHAN EKUITAS KONSOLIDASIAN
 Tahun yang Berakhir pada Tanggal-tanggal 31 Desember 2016 dan 2015
 (Disajikan dalam Rupiah, kecuali Dinyatakan Lain)

PT WISMILAK INTI MAKMUR TBK AND SUBSIDIARIES
CONSOLIDATED STATEMENTS OF CHANGES IN EQUITY
 Years Ended December 31, 2016 and 2015
 (Expressed in Rupiah, unless Otherwise Stated)

		Ekuitas yang dapat Diatribusikan kepada Pemilik Entitas Induk/ Equity Attributable to Owners of the Parent Entity								
		Saldo Laba/Retained Earnings								
Catatan/ Notes	Modal Saham/ Share Capital	Tambahkan Modal Disetor - Neto/ Additional Paid In Capital - Net	Penghasilan Kprehensif Lain/Other Comprehensive Income	Telah Ditentukan Penggunaannya/ Appropriated		Total/ Total	Kepentingan Non- Pengendali/ Non-Controlling Interest	Total Ekuitas/ Total Equity		
				Belum Ditentukan Penggunaannya/ Unappropriated						
	Saldo pada tanggal 1 Januari 2015	209.987.376.000	303.627.463.232	498.795.845	4.000.000.000	327.200.012.236	845.313.647.313	1.076.755.715	846.390.403.028	Balance as of January 1, 2015
	Pembagian dividen kas	21,23	-	-	-	(28.348.295.760)	(28.348.295.760)	(39.402.284)	(28.387.698.044)	Distribution of cash dividends
	Penentuan penggunaan laba ditahan	21	-	-	1.000.000.000	(1.000.000.000)	-	-	-	Appropriation of retained earnings
	Laba tahun berjalan	-	-	-	-	130.904.874.355	130.904.874.355	176.237.232	131.081.111.587	Income for the year
	Rugi komprehensif lainnya tahun berjalan	-	-	(355.571.094)	-	(5.012.578.298)	(5.368.149.392)	(6.686.273)	(5.374.835.665)	Other comprehensive loss for the year
	Saldo pada tanggal 31 Desember 2015	209.987.376.000	303.627.463.232	143.224.751	5.000.000.000	423.744.012.533	942.502.076.516	1.206.904.390	943.708.980.906	Balance as of December 31, 2015
	Pembagian dividen kas	21,23	-	-	-	(52.496.844.000)	(52.496.844.000)	(69.405.680)	(52.566.249.680)	Distribution of cash dividends
	Penentuan penggunaan laba ditahan	21	-	-	1.000.000.000	(1.000.000.000)	-	-	-	Appropriation of retained earnings
	Laba tahun berjalan	-	-	-	-	106.159.268.686	106.159.268.686	131.038.182	106.290.306.868	Income for the year
	Rugi komprehensif lainnya tahun berjalan	-	-	(563.126.191)	-	(5.767.419.044)	(6.330.545.235)	(9.101.055)	(6.339.646.290)	Other comprehensive loss for the year
	Saldo pada tanggal 31 Desember 2016	209.987.376.000	303.627.463.232	(419.901.440)	6.000.000.000	470.639.018.175	989.833.955.967	1.259.435.837	991.093.391.804	Balance as of December 31, 2016

Catatan terlampir merupakan bagian yang tidak terpisahkan dari laporan keuangan konsolidasian secara keseluruhan.

The accompanying notes form an integral part of these consolidated financial statements.

**PT WISMILAK INTI MAKMUR TBK
DAN ENTITAS ANAK
LAPORAN ARUS KAS KONSOLIDASIAN
Tahun yang Berakhir pada Tanggal-tanggal
31 Desember 2016 dan 2015
(Disajikan dalam Rupiah, kecuali Dinyatakan Lain)**

**PT WISMILAK INTI MAKMUR TBK
AND SUBSIDIARIES
CONSOLIDATED STATEMENTS OF CASH FLOWS
Years Ended December 31, 2016 and 2015
(Expressed in Rupiah, unless Otherwise Stated)**

	Catatan/ Notes	2016	2015	
ARUS KAS DARI AKTIVITAS OPERASI				CASH FLOWS FROM OPERATING ACTIVITIES
Penerimaan kas dari pelanggan		1.684.576.737.283	1.849.402.471.389	Cash receipts from customers
Pembayaran kas kepada pemasok dan lainnya		(1.489.809.232.376)	(1.726.711.346.437)	Cash payments to suppliers and others
Pembayaran pajak penghasilan		(45.325.281.371)	(41.390.838.940)	Cash payments for income taxes
Pembayaran bunga		(12.738.358.796)	(18.431.159.902)	Cash payments for interest
Kas Neto Diperoleh dari Aktivitas Operasi		136.703.864.740	62.869.126.110	Net Cash Provided by Operating Activities
ARUS KAS DARI AKTIVITAS INVESTASI				CASH FLOWS FROM INVESTING ACTIVITIES
Pencairan investasi jangka pendek		32.429.000.000	38.798.000.000	Withdrawal of short-term investments
Hasil penjualan aset tetap	12	6.421.289.818	2.301.974.482	Proceeds from sale of fixed assets
Penerimaan kas dari pendapatan bunga		2.038.144.388	2.461.424.478	Cash receipt from interest income
Penarikan (penempatan) setara kas yang dibatasi penggunaannya		1.251.061.646	(1.251.061.646)	Withdrawal (placement) of restricted cash equivalents
Perolehan aset tetap	12	(52.765.781.727)	(66.026.044.962)	Acquisitions of fixed assets
Penempatan investasi jangka pendek		(33.198.000.000)	(39.251.000.000)	Placements of short-term investments
Pembayaran perangkat lunak		(2.004.884.128)	(1.996.484.128)	Payments for software
Penambahan uang jaminan		(107.136.000)	-	Additional security deposits
Kas Neto Digunakan untuk Aktivitas Investasi		(45.936.306.003)	(64.963.191.776)	Net Cash Used In Investing Activities
ARUS KAS DARI AKTIVITAS PENDANAAN				CASH FLOWS FROM FINANCING ACTIVITIES
Penerimaan utang bank jangka pendek		885.237.579.365	1.301.967.251.282	Proceeds from short term bank loans
Pembayaran utang bank jangka pendek		(952.219.404.282)	(1.245.272.847.000)	Payments of short term bank loans
Pembayaran dividen kas kepada pemilik modal entitas induk	21	(52.496.844.000)	(28.348.295.760)	Dividends paid to equity holders of the parent entity
Pembayaran utang bank jangka panjang		(4.701.649.157)	(6.732.059.626)	Payments of long term bank loans
Pembayaran dividen kas kepada kepentingan non-pengendali	23	(69.405.680)	(39.402.284)	Dividends paid to non-controlling interests
Kas Neto Diperoleh dari (Digunakan untuk) Aktivitas Pendanaan		(124.249.723.754)	21.574.646.612	Net Cash Provided by (Used In) Financing Activities
KENAIKAN (PENURUNAN) NETO KAS DAN SETARA KAS		(33.482.165.017)	19.480.580.946	NET INCREASE (DECREASE) IN CASH AND CASH EQUIVALENTS
KAS DAN SETARA KAS PADA AWAL TAHUN		91.875.559.378	72.394.978.432	CASH AND CASH EQUIVALENTS AT THE BEGINNING OF THE YEAR
KAS DAN SETARA KAS PADA AKHIR TAHUN		58.393.394.361	91.875.559.378	CASH AND CASH EQUIVALENTS AT THE END OF THE YEAR

Catatan terlampir merupakan bagian yang tidak terpisahkan dari laporan keuangan konsolidasian secara keseluruhan.

The accompanying notes form an integral part of these consolidated financial statements.

**PT WISMILAK INTI MAKMUR TBK
DAN ENTITAS ANAK
LAPORAN ARUS KAS KONSOLIDASIAN (lanjutan)
Tahun yang Berakhir pada Tanggal-tanggal
31 Desember 2016 dan 2015
(Disajikan dalam Rupiah, kecuali Dinyatakan Lain)**

**PT WISMILAK INTI MAKMUR TBK
AND SUBSIDIARIES
CONSOLIDATED STATEMENTS
OF CASH FLOWS (continued)
Years Ended December 31, 2016 and 2015
(Expressed in Rupiah, unless Otherwise Stated)**

	Catatan/ Notes	2016	2015	
KAS DAN SETARA KAS AKHIR TAHUN TERDIRI DARI:				CASH AND CASH EQUIVALENTS AT THE END OF THE YEAR CONSISTS OF:
Kas	4	3.796.705.858	4.233.295.983	Cash on hand
Bank	4	34.719.418.914	55.109.733.814	Cash in banks
Setara kas	4	22.407.817.790	32.532.792.321	Cash equivalents
Cerukan	16	(2.530.548.201)	(262.740)	Bank overdraft
Total		58.393.394.361	91.875.559.378	Total



**PT WISMILAK INTI MAKMUR TBK
DAN ENTITAS ANAK
CATATAN ATAS LAPORAN KEUANGAN
KONSOLIDASIAN
Tahun yang Berakhir pada Tanggal-tanggal
31 Desember 2018 dan 2017
(Disajikan dalam Rupiah, kecuali dinyatakan lain)**

**PT WISMILAK INTI MAKMUR TBK
AND SUBSIDIARIES
NOTES TO THE CONSOLIDATED
FINANCIAL STATEMENTS
Years Ended December 31, 2018 and 2017
(Expressed in Rupiah, unless otherwise stated)**

**3. SUMBER ESTIMASI KETIDAKPASTIAN
(lanjutan)**

Estimasi dan Asumsi (lanjutan)

Pajak Penghasilan

Pertimbangan signifikan dilakukan dalam menentukan provisi atas pajak penghasilan badan. Terdapat transaksi dan perhitungan tertentu yang penentuan pajak akhirnya adalah tidak pasti sepanjang kegiatan usaha normal. Grup mengakui liabilitas atas pajak penghasilan badan berdasarkan estimasi apakah akan terdapat tambahan pajak penghasilan badan.

**3. SOURCE OF ESTIMATION UNCERTAINTY
(continued)**

Estimates and Assumptions (continued)

Income Tax

Significant judgment is involved in determining provision for corporate income tax. There are certain transactions and computation for which the ultimate tax determination is uncertain during the ordinary course of business. The Group recognizes liabilities for expected corporate income tax issues based on estimates of whether additional corporate income tax will be due.

4. KAS DAN SETARA KAS

Akun ini terdiri dari:

4. CASH AND CASH EQUIVALENTS

This account consists of:

	2018	2017	
Kas	4.525.828.470	5.259.400.951	Cash on hand
Pihak Ketiga			Third Parties
Bank			Cash in banks
Rupiah			Rupiah
PT Bank CIMB Niaga Tbk	4.861.266.844	9.437.209.123	PT Bank CIMB Niaga Tbk
PT Bank Negara Indonesia (Persero) Tbk	3.644.689.609	3.521.940.076	PT Bank Negara Indonesia (Persero) Tbk
PT Bank Rakyat Indonesia (Persero) Tbk	1.836.273.889	2.196.943.404	PT Bank Rakyat Indonesia (Persero) Tbk
PT Bank Danamon Indonesia Tbk	1.337.258.220	1.781.520.317	PT Bank Danamon Indonesia Tbk
PT Bank Central Asia Tbk	1.211.589.140	3.240.490.652	PT Bank Central Asia Tbk
PT Bank UOB Indonesia	1.046.641.497	-	PT Bank UOB Indonesia
PT Bank Mega Tbk	179.234.077	126.911.082	PT Bank Mega Tbk
PT Bank BRI Syariah	-	11.908.082	PT Bank BRI Syariah
Dolar Amerika Serikat			United States Dollar
PT Bank CIMB Niaga Tbk (2018: AS\$101.897; 2017: AS\$194.109)	1.475.567.869	2.629.789.410	PT Bank CIMB Niaga Tbk (2018: US\$101,897; 2017: US\$194,109)
PT Bank UOB Indonesia (2018: AS\$91)	1.323.322	-	PT Bank UOB Indonesia (2018: US\$91)
Euro			Euro
PT Bank CIMB Niaga Tbk (2018: Euro706; 2017: Euro844)	11.697.033	13.653.123	PT Bank CIMB Niaga Tbk (2018: Euro706; 2017: Euro844)
Setara Kas - Deposito berjangka			Cash Equivalents - Time deposit
Rupiah			Rupiah
PT Bank Bukopin Tbk	43.103.892.268	23.494.471.069	PT Bank Bukopin Tbk
PT Bank Rakyat Indonesia (Persero) Tbk	17.500.000.000	4.500.000.000	PT Bank Rakyat Indonesia (Persero) Tbk
PT Bank OCBC NISP Tbk	5.000.000.000	-	PT Bank OCBC NISP Tbk
PT Bank Ganesha	1.332.817.790	1.207.817.790	PT Bank Ganesha
PT Bank KEB Hana Indonesia	-	1.000.000.000	PT Bank KEB Hana Indonesia
Total	87.068.080.028	58.422.055.079	Total
	2018	2017	
Tingkat bunga dari deposito berjangka	5,75% - 8,75%	6,50% - 8,00%	Interest rates on time deposits

**PT WISMILAK INTI MAKMUR TBK
DAN ENTITAS ANAK
CATATAN ATAS LAPORAN KEUANGAN
KONSOLIDASIAN
Tahun yang Berakhir pada Tanggal-tanggal
31 Desember 2018 dan 2017
(Disajikan dalam Rupiah, kecuali dinyatakan lain)**

**PT WISMILAK INTI MAKMUR TBK
AND SUBSIDIARIES
NOTES TO THE CONSOLIDATED
FINANCIAL STATEMENTS
Years Ended December 31, 2018 and 2017
(Expressed in Rupiah, unless otherwise stated)**

5. INVESTASI JANGKA PENDEK

Akun ini merupakan investasi pada reksadana pada PT Minna Padi Investama Tbk, pihak ketiga, dengan rincian sebagai berikut:

Nama Perusahaan/ Name of the Company	Nama Investasi pada Reksadana/ Name of the Investment in Mutual Fund	Nilai Aset Bersih per Unit/ Net Asset Value per Unit		Saldo Akhir Unit/ Ending Unit Balance		Nilai Pasar/ Market Value	
		2018	2017	2018	2017	2018	2017
Entitas Anak/Subsidiaries							
PT Gelora Djaja	Minna Padi Pasopati Saham	1.399	1.236	7.585.004	6.064.499	10.614.433.439	7.492.713.121
PT Gawih Jaya	Minna Padi Pasopati Saham	1.399	1.236	4.841.979	4.875.216	6.775.850.534	6.023.349.351
Total						17.390.283.973	13.516.062.472

This account represents investment in mutual funds in PT Minna Padi Investama Tbk, a third party, with details as follows:

Selisih antara total nilai akuisisi masing-masing sebesar Rp17.115.000.000 dan Rp12.970.000.000 dan nilai pasar sejumlah yang tercantum pada tabel diatas, setelah dikurangi bagian kepentingan non-pengendali, dicatat sebagai penghasilan komprehensif lain masing-masing pada tanggal 31 Desember 2018 dan 2017.

The difference in value between the total original acquisition cost of Rp17,115,000,000 and Rp12,970,000,000 and total market values as described in the table above, net of non-controlling interest portion, is recorded as other comprehensive income as of December 31, 2018 and 2017, respectively.

6. PIUTANG USAHA

Rincian atas piutang usaha berdasarkan pelanggan adalah sebagai berikut:

	2018	2017
Pihak Ketiga		
Golden Leaf MFG International Inc.	4.448.611.711	-
PT Tembakau Djajasakti Sari	3.649.346.540	4.359.443.900
PT Selatan Prima Sejahtera Jaya	3.064.132.000	1.642.813.181
Bernard Daniel	2.977.054.790	2.390.788.950
Kim Vannak Construction Material Co., Ltd.	2.747.992.323	-
Magnum Tobacco Manufacturing Corp.	2.292.590.504	-
PT Kawan Sejati Pertama	2.202.020.000	-
PT Cakra Guna Cipta	1.925.308.000	1.257.789.115
CV Pundimas Nasional	1.756.477.800	940.403.800
PT Sumber Alfaria Trijaya Tbk	1.734.822.750	2.320.054.296
Heavy Packaging Trans (Cambodia) Co., Ltd.	1.648.788.704	-
CV Sinar Mandiri	1.559.084.200	3.897.750.800
PT Mahakarya Suplindo	1.496.858.400	1.942.614.600
PT Atraco Multiguna	1.372.208.750	-
CV Risqy Maju Makmur Sejahtera	1.307.454.519	1.984.134.400
Sautik	1.179.589.675	5.173.960.000
PT Indomarco Prismatama	1.163.468.700	1.829.790.300
CV Nika Jaya Utama	-	1.576.563.600
Ali Khosin H.	-	1.388.223.320
PT Fantastik Internasional	-	1.236.000.000
Lain-lain (masing-masing kurang dari Rp1 miliar)	24.490.983.917	25.227.707.998
Total	61.016.793.283	57.168.038.260

6. TRADE RECEIVABLES

Details of trade receivables based on customers are as follows:

Third Parties
Golden Leaf MFG International Inc.
PT Tembakau Djajasakti Sari
PT Selatan Prima Sejahtera Jaya
Bernard Daniel
Kim Vannak Construction Material Co., Ltd.
Magnum Tobacco Manufacturing Corp.
PT Kawan Sejati Pertama
PT Cakra Guna Cipta
CV Pundimas Nasional
PT Sumber Alfaria Trijaya Tbk
Heavy Packaging Trans (Cambodia) Co., Ltd.
CV Sinar Mandiri
PT Mahakarya Suplindo
PT Atraco Multiguna
CV Risqy Maju Makmur Sejahtera
Sautik
PT Indomarco Prismatama
CV Nika Jaya Utama
Ali Khosin H.
PT Fantastik Internasional
Others (each below Rp1 billion)
Total

**PT WISMILAK INTI MAKMUR TBK
DAN ENTITAS ANAK
CATATAN ATAS LAPORAN KEUANGAN
KONSOLIDASIAN
Tahun yang Berakhir pada Tanggal-tanggal
31 Desember 2018 dan 2017
(Disajikan dalam Rupiah, kecuali dinyatakan lain)**

**PT WISMILAK INTI MAKMUR TBK
AND SUBSIDIARIES
NOTES TO THE CONSOLIDATED
FINANCIAL STATEMENTS
Years Ended December 31, 2018 and 2017
(Expressed in Rupiah, unless otherwise stated)**

6. PIUTANG USAHA (lanjutan)

Rincian berdasarkan mata uang adalah sebagai berikut:

	2018	2017
Rupiah	48.886.640.416	57.168.038.260
Dolar Amerika Serikat (2018: AS\$837.660)	12.130.152.867	-
Total	61.016.793.283	57.168.038.260

Details by currency are as follows:

Rupiah
United States Dollar
(2018: US\$837,660)

Total

Analisis umur piutang usaha adalah sebagai berikut:

	2018	2017
Belum jatuh tempo	37.321.703.973	43.164.738.820
Jatuh tempo:		
Sampai dengan 30 hari	12.881.943.609	5.194.753.719
31 - 90 hari	9.226.234.975	7.155.519.512
> 90 hari	1.586.910.726	1.653.026.209
Total	61.016.793.283	57.168.038.260

The aging analysis of trade receivables are as follows:

Not yet due
Due:
Up to 30 days
31 - 90 days
> 90 days

Total

Manajemen berpendapat bahwa seluruh piutang usaha dapat tertagih, sehingga tidak diperlukan cadangan penurunan nilai piutang usaha.

Management is of the opinion that all trade receivables are fully collectible, therefore, no allowance for impairment of trade receivables is required.

Piutang usaha Perusahaan pada tanggal 31 Desember 2018 dan 2017 masing-masing sebesar Rp18.500.000.000 dan Rp6.000.000.000 dijadikan jaminan untuk fasilitas pinjaman dari PT Bank Danamon Indonesia Tbk dan PT Bank UOB Indonesia (Catatan 15).

The Company's trade receivables as of December 31, 2018 and 2017 amounting to Rp18,500,000,000 and Rp6,000,000,000, respectively, were used as collateral for loan facility from PT Bank Danamon Indonesia Tbk and PT Bank UOB Indonesia (Note 15).

Piutang usaha PT Gelora Djaja dari PT Gawih Jaya pada tanggal 31 Desember 2018 dan 2017, masing-masing sebesar nihil dan Rp103.000.000, dijadikan jaminan untuk fasilitas pinjaman dari PT Bank Danamon Indonesia Tbk (Catatan 15).

PT Gelora Djaja's trade receivables from PT Gawih Jaya as of December 31, 2018 and 2017, amounting to nil and Rp103,000,000, respectively, were used as collateral for loan facility from PT Bank Danamon Indonesia Tbk (Note 15).

7. PIUTANG LAIN-LAIN

Akun ini terdiri dari:

	2018	2017
Pihak Ketiga		
Rupiah		
PT Celanese Indonesia Operations	2.164.130.540	-
Piutang bunga dari deposito berjangka	220.336.142	71.956.582
Lain-lain (masing-masing kurang dari Rp90 juta)	104.600.304	167.778.557
Total	2.489.066.986	239.735.139

7. OTHER RECEIVABLES

This account consists of:

Third Parties
Rupiah
PT Celanese Indonesia Operations
Interest receivables on time deposits
Others (each below Rp90 million)

Total

Manajemen berpendapat bahwa seluruh piutang lain-lain dapat tertagih, sehingga tidak diperlukan penyisihan penurunan nilai piutang lain-lain.

Management is of the opinion that all other receivables are fully collectible, therefore, no allowance for impairment of other receivables is required.

**PT WISMILAK INTI MAKMUR TBK
DAN ENTITAS ANAK
CATATAN ATAS LAPORAN KEUANGAN
KONSOLIDASIAN
Tahun yang Berakhir pada Tanggal-tanggal
31 Desember 2018 dan 2017
(Disajikan dalam Rupiah, kecuali dinyatakan lain)**

**PT WISMILAK INTI MAKMUR TBK
AND SUBSIDIARIES
NOTES TO THE CONSOLIDATED
FINANCIAL STATEMENTS
Years Ended December 31, 2018 and 2017
(Expressed in Rupiah, unless otherwise stated)**

8. PERSEDIAAN

Akun ini terdiri dari:

	2018	2017
Barang jadi	106.750.285.903	74.752.290.151
Barang dalam proses	29.607.998.581	32.882.147.068
Bahan baku dan pembantu	471.242.591.034	517.860.942.401
Pita cukai	33.375.092.916	32.394.140.372
Suku cadang dan lain-lain	11.631.871.942	10.267.751.323
Total	652.607.840.376	668.157.271.315

Pada tanggal 31 Desember 2018 dan 2017, persediaan Grup diasuransikan terhadap risiko kehilangan, kehancuran atau kerusakan dengan nilai pertanggungan masing-masing sebesar Rp602.100.000.000 dan Rp609.150.000.000, dimana manajemen berkeyakinan bahwa nilai tersebut cukup untuk menutupi kemungkinan kerugian atas risiko-risiko tersebut.

Manajemen berpendapat bahwa nilai tercatat persediaan pada tanggal 31 Desember 2018 dan 2017, mendekati nilai realisasi neto-nya.

Persediaan Grup masing-masing sebesar Rp340.700.000.000 dan Rp387.200.000.000 pada tanggal 31 Desember 2018 dan 2017, yang terdiri dari bahan baku dijadikan jaminan untuk fasilitas pinjaman dari PT Bank Danamon Indonesia Tbk, PT Bank Central Asia Tbk, PT Bank CIMB Niaga Tbk dan PT Bank UOB Indonesia (Catatan 15).

8. INVENTORIES

This account consists of:

	2018	2017	
Barang jadi	106.750.285.903	74.752.290.151	<i>Finished goods</i>
Barang dalam proses	29.607.998.581	32.882.147.068	<i>Work-in-process</i>
Bahan baku dan pembantu	471.242.591.034	517.860.942.401	<i>Raw and supporting materials</i>
Pita cukai	33.375.092.916	32.394.140.372	<i>Excise duty ribbons</i>
Suku cadang dan lain-lain	11.631.871.942	10.267.751.323	<i>Spareparts and others</i>
Total	652.607.840.376	668.157.271.315	Total

As of December 31, 2018 and 2017, the Group's inventories are insured against risks of loss, destruction or damage with the sum insured amounting to Rp602,100,000,000 and Rp609,150,000,000, respectively, which the management believes is adequate to cover possible losses from such risks.

Management is of the opinion that the carrying amount of inventories as of December 31, 2018 and 2017, approximates their net realizable value.

The Group's inventories of raw materials amounting to Rp340,700,000,000 and Rp387,200,000,000 as of December 31, 2018 and 2017, respectively, were used as collaterals for loan facilities from PT Bank Danamon Indonesia Tbk, PT Bank Central Asia Tbk, PT Bank CIMB Niaga Tbk and PT Bank UOB Indonesia (Note 15).

9. UANG MUKA

Akun ini terdiri dari:

	2018	2017
Uang muka kepada pemasok	16.895.398.108	13.476.189.924
Pemasaran	3.591.613.195	2.497.529.182
Operasional	370.751.231	987.579.987
Lain-lain	7.153.479.373	2.871.042.069
Total	28.011.241.907	19.832.341.162

10. BEBAN DIBAYAR DIMUKA

Akun ini terdiri dari:

	2018	2017
Iklan dan promosi	4.462.610.505	15.558.596.909
Sewa	3.202.607.469	2.637.450.371
Asuransi	1.514.129.887	1.399.369.486
Lain-lain	65.206.450	168.405.490
Total	9.244.554.311	19.763.822.256

9. ADVANCE PAYMENTS

This account consists of:

	2018	2017	
Uang muka kepada pemasok	16.895.398.108	13.476.189.924	<i>Advances to suppliers</i>
Pemasaran	3.591.613.195	2.497.529.182	<i>Marketing</i>
Operasional	370.751.231	987.579.987	<i>Operational</i>
Lain-lain	7.153.479.373	2.871.042.069	<i>Others</i>
Total	28.011.241.907	19.832.341.162	Total

10. PREPAID EXPENSES

This account consists of:

	2018	2017	
Iklan dan promosi	4.462.610.505	15.558.596.909	<i>Advertising and promotion</i>
Sewa	3.202.607.469	2.637.450.371	<i>Rent</i>
Asuransi	1.514.129.887	1.399.369.486	<i>Insurance</i>
Lain-lain	65.206.450	168.405.490	<i>Others</i>
Total	9.244.554.311	19.763.822.256	Total

**PT WISMILAK INTI MAKMUR TBK
DAN ENTITAS ANAK
CATATAN ATAS LAPORAN KEUANGAN
KONSOLIDASIAN
Tahun yang Berakhir pada Tanggal-tanggal
31 Desember 2018 dan 2017
(Disajikan dalam Rupiah, kecuali dinyatakan lain)**

**PT WISMILAK INTI MAKMUR TBK
AND SUBSIDIARIES
NOTES TO THE CONSOLIDATED
FINANCIAL STATEMENTS
Years Ended December 31, 2018 and 2017
(Expressed in Rupiah, unless otherwise stated)**

11. ASET TETAP

11. FIXED ASSETS

		2018				
	Saldo Awal/ Beginning Balance	Penambahan/ Additions	Pengurangan/ Deductions	Reklasifikasi/ Reclassifications	Saldo Akhir/ Ending Balance	
Biaya Perolehan						Acquisition Cost
Tanah	22.210.071.426	-	-	-	22.210.071.426	Land
Bangunan	110.287.709.075	2.491.673.437	-	12.210.413.866	124.989.796.378	Building
Mesin dan peralatan	387.222.161.302	38.894.718.855	2.564.937.755	14.303.928.293	437.855.870.695	Machinery and equipment
Peralatan kantor	30.024.671.008	4.827.981.376	903.584.373	-	33.949.068.011	Office equipment
Kendaraan	69.809.817.744	5.443.815.453	6.481.605.725	-	68.772.027.472	Vehicles
Aset dalam penyelesaian	25.639.937.956	12.338.261.770	-	(26.514.342.159)	11.463.857.567	Construction in progress
Sub-total	<u>645.194.368.511</u>	<u>63.996.450.891</u>	<u>9.950.127.853</u>	<u>-</u>	<u>699.240.691.549</u>	Sub-total
Akumulasi Penyusutan						Accumulated Depreciation
Bangunan	46.801.075.813	5.565.686.390	-	-	52.366.762.203	Building
Mesin dan peralatan	227.776.847.230	38.664.343.570	2.528.809.839	-	263.912.380.961	Machinery and equipment
Peralatan kantor	21.347.741.580	4.138.386.324	862.278.867	-	24.623.849.037	Office equipment
Kendaraan	36.387.681.216	7.590.605.027	5.631.446.059	-	38.346.840.184	Vehicles
Sub-total	<u>332.313.345.839</u>	<u>55.959.021.311</u>	<u>9.022.534.765</u>	<u>-</u>	<u>379.249.832.385</u>	Sub-total
Nilai Tercatat	<u><u>312.881.022.672</u></u>				<u><u>319.990.859.164</u></u>	Carrying Value
		2017				
	Saldo Awal/ Beginning Balance	Penambahan/ Additions	Pengurangan/ Deductions	Reklasifikasi/ Reclassifications	Saldo Akhir/ Ending Balance	
Biaya Perolehan						Acquisition Cost
Tanah	22.210.071.426	-	-	-	22.210.071.426	Land
Bangunan	92.845.853.623	4.671.647.108	-	12.770.208.344	110.287.709.075	Building
Mesin dan peralatan	370.968.433.150	13.181.489.997	2.375.994.069	5.448.232.224	387.222.161.302	Machinery and equipment
Peralatan kantor	27.381.568.632	2.861.138.301	218.035.925	-	30.024.671.008	Office equipment
Kendaraan	70.998.317.220	4.582.890.611	5.771.390.087	-	69.809.817.744	Vehicles
Aset dalam penyelesaian	33.921.140.068	9.937.238.456	-	(18.218.440.568)	25.639.937.956	Construction in progress
Sub-total	<u>618.325.384.119</u>	<u>35.234.404.473</u>	<u>8.365.420.081</u>	<u>-</u>	<u>645.194.368.511</u>	Sub-total
Akumulasi Penyusutan						Accumulated Depreciation
Bangunan	41.991.169.909	4.809.905.904	-	-	46.801.075.813	Building
Mesin dan peralatan	194.894.547.949	35.256.844.446	2.374.545.165	-	227.776.847.230	Machinery and equipment
Peralatan kantor	17.826.995.764	3.709.000.538	188.254.722	-	21.347.741.580	Office equipment
Kendaraan	33.164.579.792	7.858.325.493	4.635.224.069	-	36.387.681.216	Vehicles
Sub-total	<u>287.877.293.414</u>	<u>51.634.076.381</u>	<u>7.198.023.956</u>	<u>-</u>	<u>332.313.345.839</u>	Sub-total
Nilai Tercatat	<u><u>330.448.090.705</u></u>				<u><u>312.881.022.672</u></u>	Carrying Value

Tanah yang dimiliki oleh Perusahaan dan Entitas Anak, seluas sekitar 424.554 meter persegi berupa Hak Guna Bangunan (HGB) pada tanggal 31 Desember 2018 dan 2017. HGB tersebut akan berakhir pada berbagai tanggal antara tahun 2022 sampai dengan 2045. Manajemen Perusahaan dan Entitas Anak berkeyakinan bahwa HGB tersebut dapat diperpanjang pada saat berakhirnya hak tersebut.

The titles of land, which are owned by the Company and Subsidiaries, totaling 424,554 square meters as of December 31, 2018 and 2017, represent Hak Guna Bangunan (HGB). The HGB will expire on various dates from year 2022 to 2045. The Company and Subsidiaries' management believes that the HGB can be renewed upon expiry.

**PT WISMILAK INTI MAKMUR TBK
DAN ENTITAS ANAK
CATATAN ATAS LAPORAN KEUANGAN
KONSOLIDASIAN
Tahun yang Berakhir pada Tanggal-tanggal
31 Desember 2018 dan 2017
(Disajikan dalam Rupiah, kecuali dinyatakan lain)**

**PT WISMILAK INTI MAKMUR TBK
AND SUBSIDIARIES
NOTES TO THE CONSOLIDATED
FINANCIAL STATEMENTS
Years Ended December 31, 2018 and 2017
(Expressed in Rupiah, unless otherwise stated)**

11. ASET TETAP (lanjutan)

Pembebanan penyusutan adalah sebagai berikut:

	2018	2017
Beban pokok penjualan	41.951.220.910	37.597.007.088
Beban usaha - penjualan (Catatan 25)	4.070.122.435	4.393.206.467
Beban usaha - umum dan administrasi (Catatan 25)	9.937.677.966	9.643.862.826
Total	55.959.021.311	51.634.076.381

11. FIXED ASSETS (continued)

Depreciation is charged as follows:

Cost of goods sold
Operating expenses - selling
(Note 25)
Operating expenses - general
and administrative (Note 25)

Total

Penjualan aset tetap adalah sebagai berikut:

Sale of fixed assets is as follows:

	2018	2017
Harga perolehan	9.950.127.853	8.365.420.081
Akumulasi penyusutan	(9.022.534.765)	(7.198.023.956)
Nilai tercatat	927.593.088	1.167.396.125
Harga jual	3.197.960.009	2.688.883.369
Laba Penjualan Aset Tetap	2.270.366.921	1.521.487.244

Acquisition cost
Accumulated depreciation

Carrying value
Selling price

Gain on Sale of Fixed Assets

Pada tanggal 31 Desember 2018 dan 2017, bangunan, mesin, peralatan kantor dan kendaraan Grup telah diasuransikan terhadap risiko kebakaran dan risiko lainnya dengan nilai pertanggungan masing-masing sebesar Rp418.759.905.114 dan Rp414.081.649.750, dimana manajemen berkeyakinan bahwa nilai tersebut cukup untuk menutupi kemungkinan kerugian atas risiko-risiko tersebut.

As of December 31, 2018 and 2017, the Group's building, machinery, office equipment and vehicles are insured against fire risk and other risk with the sum insured of Rp418,759,905,114 and Rp414,081,649,750, respectively, which the management believes adequate to cover possible losses from such risks.

Aset Perusahaan berupa mesin masing-masing sebesar Rp7.500.000.000 pada tanggal 31 Desember 2018 dan 2017, dijadikan jaminan untuk fasilitas pinjaman dari PT Bank Danamon Indonesia Tbk dan PT Bank UOB Indonesia (Catatan 15).

The Company's assets - machinery amounting to Rp7,500,000,000 as of December 31, 2018 and 2017, respectively, were used as collateral for loan facilities from PT Bank Danamon Indonesia Tbk and PT Bank UOB Indonesia (Note 15).

Pada tahun 2018, Perusahaan memperoleh mesin senilai Rp8.336.400.000 secara gratis dari PT Celanese Indonesia Operations sehubungan dengan kontrak penyediaan yang dicatat sebagai bagian "pendapatan lain-lain" pada laporan laba rugi dan penghasilan komprehensif lain konsolidasian untuk tahun yang berakhir pada tanggal 31 Desember 2018.

In 2018, the Company received a machinery valued at Rp8,336,400,000 for free from PT Celanese Indonesia Operations in connection with their supply contract which was recorded as "other income" in the statements of profit or loss and other comprehensive income for the year ended December 31, 2018.

Berdasarkan hasil evaluasi manajemen Grup, tidak terdapat peristiwa atau perubahan keadaan yang mengindikasikan adanya penurunan nilai aset tetap pada tanggal 31 Desember 2018 dan 2017.

Based on the evaluation of the Group's management, there are no events or changes in circumstances which may indicate impairment in the value of fixed assets as of December 31, 2018 and 2017.

Aset dalam penyelesaian terdiri dari mesin dan bangunan dengan rincian berikut:

Construction in progress pertains to both machinery and building with details as follow:

	2018	2017
Mesin	11.155.451.884	13.232.629.790
Bangunan	308.405.683	12.407.308.166
Total	11.463.857.567	25.639.937.956

Machinery
Building

Total

**PT WISMILAK INTI MAKMUR TBK
DAN ENTITAS ANAK
CATATAN ATAS LAPORAN KEUANGAN
KONSOLIDASIAN
Tahun yang Berakhir pada Tanggal-tanggal
31 Desember 2018 dan 2017
(Disajikan dalam Rupiah, kecuali dinyatakan lain)**

**PT WISMILAK INTI MAKMUR TBK
AND SUBSIDIARIES
NOTES TO THE CONSOLIDATED
FINANCIAL STATEMENTS
Years Ended December 31, 2018 and 2017
(Expressed in Rupiah, unless otherwise stated)**

11. ASET TETAP (lanjutan)

Informasi aset dalam penyelesaian untuk bangunan adalah sebagai berikut:

	<u>2018</u>	<u>2017</u>	
Estimasi persentase penyelesaian	30% - 95%	85% - 95%	<i>Estimated percentage of completion</i>
Estimasi tahun penyelesaian	2019	2018	<i>Estimated completion year</i>

Informasi aset dalam penyelesaian untuk mesin adalah sebagai berikut:

	<u>2018</u>	<u>2017</u>	
Estimasi persentase penyelesaian	10% - 95%	5% - 95%	<i>Estimated percentage of completion</i>
Estimasi tahun penyelesaian	2019	2018	<i>Estimated completion year</i>

11. FIXED ASSETS (continued)

Information on the construction in progress for buildings are as follows:

Information on the construction in progress for machineries are as follows:

12. ASET LAIN-LAIN

Akun ini terdiri dari :

	<u>2018</u>	<u>2017</u>	
Taksiran tagihan pajak penghasilan (Catatan 16)	30.181.161.394	39.714.358.824	<i>Estimated claim for tax refund (Note 16)</i>
Perangkat lunak - neto	1.725.523.673	2.368.416.134	<i>Software development cost - net</i>
Uang jaminan	278.916.000	278.916.000	<i>Security deposits</i>
Total	32.185.601.067	42.361.690.958	Total

12. OTHER ASSETS

This account consists of:

13. UTANG USAHA

a. Rincian berdasarkan pemasok yang muncul dari pembelian pita cukai, bahan baku dan pembantu adalah sebagai berikut:

	<u>2018</u>	<u>2017</u>
Pihak Berelasi (Catatan 30)	7.500.000	659.826.825
Pihak Ketiga		
PT Celanese Indonesia Operations	49.359.210.382	17.926.161.054
PT Otto Sekawan Mulia	18.653.787.486	-
PT Semarang Packaging Industry	3.980.361.858	4.186.918.578
Kantor Pengawasan dan Pelayanan Bea dan Cukai	3.142.260.000	-
PT Indesso Niagatama	1.232.836.840	1.770.797.396
PT Jutarasa Abadi	890.570.000	118.400.000
PT Bukit Muria Jaya	857.359.520	446.237.750
PT Tunas Alfin Tbk	532.310.000	802.806.593
PT Maju Jaya Sarana Grafika	498.824.733	254.657.205
Jiangsu Ruijia Chemistry Co., Ltd.	472.659.840	-
Mudanjiang Hengfeng Paper Co., Ltd.	423.308.592	380.427.840
PT Putera Kade	349.207.250	441.766.500
PT Xpice International	-	5.855.077.800
PT Surya Momentum Sejati	-	887.712.000
Lain-lain (masing-masing kurang dari Rp400 juta)	2.482.034.450	2.157.197.862
Sub-total	82.874.730.951	35.228.160.578
Total	82.882.230.951	35.887.987.403

13. TRADE PAYABLES

a. Details by supplier arising from excise duty ribbons, raw and supporting material purchases are as follows :

Related Parties (Note 30)

Third Parties

PT Celanese Indonesia Operations
PT Otto Sekawan Mulia
PT Semarang Packaging Industry
Kantor Pengawasan dan Pelayanan Bea dan Cukai
PT Indesso Niagatama
PT Jutarasa Abadi
PT Bukit Muria Jaya
PT Tunas Alfin Tbk
PT Maju Jaya Sarana Grafika
Jiangsu Ruijia Chemistry Co., Ltd.
Mudanjiang Hengfeng Paper Co., Ltd.
PT Putera Kade
PT Xpice International
PT Surya Momentum Sejati
Others (each below Rp400 million)

Sub-total

Total

**PT WISMILAK INTI MAKMUR TBK
DAN ENTITAS ANAK
CATATAN ATAS LAPORAN KEUANGAN
KONSOLIDASIAN
Tahun yang Berakhir pada Tanggal-tanggal
31 Desember 2018 dan 2017
(Disajikan dalam Rupiah, kecuali dinyatakan lain)**

**PT WISMILAK INTI MAKMUR TBK
AND SUBSIDIARIES
NOTES TO THE CONSOLIDATED
FINANCIAL STATEMENTS
Years Ended December 31, 2018 and 2017
(Expressed in Rupiah, unless otherwise stated)**

13. UTANG USAHA (lanjutan)

b. Rincian berdasarkan mata uang adalah sebagai berikut:

	2018	2017
Rupiah	81.968.161.269	35.057.549.195
Dolar AS (2018: AS\$63.122 ; 2017: AS\$61.296)	914.069.682	830.438.208
Total	82.882.230.951	35.887.987.403

13. TRADE PAYABLES (continued)

b. Details by currency are as follows:

Rupiah
US Dollar (2018: US\$63,122;
2017: US\$61,296)

Total

c. Analisis umur utang usaha adalah sebagai berikut:

	2018	2017
Sampai dengan 30 hari	82.882.230.951	25.773.476.983
31 - 90 hari	-	10.098.298.202
> 90 hari	-	16.212.218
Total	82.882.230.951	35.887.987.403

c. The aging analysis of trade payables are as follows:

Up to 30 days
31 - 90 days
> 90 days

Total

14. UTANG LAIN-LAIN

a. Rincian berdasarkan pemasok yang muncul dari pajak pertambahan nilai cukai, pembelian aset tetap, pembelian seragam, listrik dan promosi adalah sebagai berikut:

	2018	2017
Pihak Berelasi (Catatan 30)	1.389.490.250	29.628.000
Pihak Ketiga		
Kantor Kas Negara	15.350.769.344	10.741.900.775
PT Matari Advertising	1.867.527.200	63.000.000
Jungkwang Co., Ltd.	1.854.308.703	7.658.246.601
PT Madukoro Engineering	1.717.500.000	-
CV Trijaya Promosindo	826.870.000	-
CV Pande	824.100.000	3.544.000
PT Otto Sekawan Mulia	674.860.000	-
PT Neuborn Media	591.108.800	-
BPJS Ketenagakerjaan	527.578.161	223.975.428
PT Perusahaan Listrik Negara (Persero)	511.538.717	425.797.736
PT Tecma Mitratama Advertindo	473.060.600	151.500.000
CV Karya Satria Advertising	459.488.964	322.117.892
PT Suratech International Machinery	287.500.000	981.750.000
PT Sumber Alfaria Trijaya Tbk	39.500.000	1.375.000.000
PT Trijaya Gemilang	2.950.000	778.300.760
PT Cahaya Teknik Nusantara	-	601.550.000
Lain-lain (masing-masing kurang dari Rp400 juta)	9.676.150.333	11.019.479.470
Sub-total	35.684.810.822	34.346.162.662
Total	37.074.301.072	34.375.790.662

14. OTHER PAYABLES

a. Details by supplier arising from value added tax on excise, purchase of fixed assets, purchase of uniforms, electricity and promotion are as follows:

Related Parties (Note 30)

Third Parties

Kantor Kas Negara
PT Matari Advertising
Jungkwang Co., Ltd.
PT Madukoro Engineering
CV Trijaya Promosindo
CV Pande
PT Otto Sekawan Mulia
PT Neuborn Media
BPJS Ketenagakerjaan
PT Perusahaan Listrik Negara
(Persero)
PT Tecma Mitratama Advertindo
CV Karya Satria Advertising
PT Suratech International Machinery
PT Sumber Alfaria Trijaya Tbk
PT Trijaya Gemilang
PT Cahaya Teknik Nusantara
Others (each below
Rp400 million)

Sub-total

Total

**PT WISMILAK INTI MAKMUR TBK
DAN ENTITAS ANAK
CATATAN ATAS LAPORAN KEUANGAN
KONSOLIDASIAN
Tahun yang Berakhir pada Tanggal-tanggal
31 Desember 2018 dan 2017
(Disajikan dalam Rupiah, kecuali dinyatakan lain)**

**PT WISMILAK INTI MAKMUR TBK
AND SUBSIDIARIES
NOTES TO THE CONSOLIDATED
FINANCIAL STATEMENTS
Years Ended December 31, 2018 and 2017
(Expressed in Rupiah, unless otherwise stated)**

14. UTANG LAIN-LAIN (lanjutan)

b. Rincian berdasarkan mata uang adalah sebagai berikut:

	2018	2017
Rupiah	34.823.580.831	26.339.071.688
Dolar AS (2018: AS\$128.079; 2017: AS\$573.070)	1.854.714.171	7.763.952.089
Euro (2018: Euro23.913; 2017: Euro16.865)	396.006.070	272.766.885
Total	37.074.301.072	34.375.790.662

14. OTHER PAYABLES (continued)

b. Details by currency are as follows:

Rupiah
US Dollar (2018: US\$128,079;
2017: US\$573,070)
Euro (2018: Euro23,913;
2017: Euro16,865)

Total

15. UTANG BANK JANGKA PENDEK

Rincian akun ini adalah sebagai berikut:

	2018	2017
Rupiah		
Perusahaan		
Pihak Ketiga		
PT Bank UOB Indonesia	17.314.650.194	-
PT Bank Danamon Indonesia Tbk	2.000.000.000	1.000.000.000
Entitas Anak		
PT Gelora Djaja		
Pihak Ketiga		
PT Bank CIMB Niaga Tbk	11.262.131	34.512.137.834
PT Bank Danamon Indonesia Tbk	-	37.894.653.600
PT Bank Central Asia Tbk	-	4.344.527.495
Total	19.325.912.325	77.751.318.929

15. SHORT-TERM BANK LOANS

Details of this account are as follows:

Rupiah
The Company
Third Party
PT Bank UOB Indonesia
PT Bank Danamon Indonesia Tbk
Subsidiary
PT Gelora Djaja
Third Parties
PT Bank CIMB Niaga Tbk
PT Bank Danamon Indonesia Tbk
PT Bank Central Asia Tbk

Total

1. PT Bank UOB Indonesia

Perusahaan

Berdasarkan Akta Notaris Anita Anggawidjaja, S.H., No. 22 tanggal 16 Mei 2018, Perusahaan melakukan perjanjian kredit dengan PT Bank UOB Indonesia. Rincian fasilitas kredit tersebut adalah sebagai berikut:

- Fasilitas *Revolving Credit* digunakan untuk modal kerja dengan nilai pinjaman maksimum sebesar Rp10.000.000.000. Fasilitas ini akan jatuh tempo 1 tahun sejak tanggal perjanjian kredit. Tingkat bunga efektif yang dibebankan sebesar 9,00% per tahun. Pada tanggal 31 Desember 2018, saldo untuk pinjaman ini sebesar Rp7.500.000.000.

1. PT Bank UOB Indonesia

The Company

Based on Notarial Deed No. 22 of Anita Anggawidjaja, S.H., dated May 16, 2018, the Company entered into a loan agreement with PT Bank UOB Indonesia. Details of this credit facility are as follows:

- *Revolving Credit Facility* is used for working capital purposes with maximum credit facility amounting to Rp10,000,000,000. This facility will be effective for 1 year starting from the loan agreement date. The effective interest rate for this facility is 9.00% per annum. As of December 31, 2018, the outstanding loan balance for this facility amounted to Rp7,500,000,000.

**PT WISMILAK INTI MAKMUR TBK
DAN ENTITAS ANAK
LAPORAN POSISI KEUANGAN
KONSOLIDASIAN
31 Desember 2019 dan 2018
(Disajikan dalam Rupiah, kecuali dinyatakan lain)**

**PT WISMILAK INTI MAKMUR TBK
AND SUBSIDIARIES
CONSOLIDATED STATEMENTS OF
FINANCIAL POSITION
December 31, 2019 and 2018
(Expressed in Rupiah, unless otherwise stated)**

	Catatan/ Notes	2019	2018	
ASET				ASSETS
ASET LANCAR				CURRENT ASSETS
Kas dan setara kas	2d,2n,2q,3,4,26	265.018.537.191	87.068.080.028	Cash and cash equivalents
Investasi jangka pendek	2q,3,5,26	14.576.866.437	17.390.283.973	Short-term investments
Piutang usaha - Pihak ketiga	2e,2o,2q,3, 6,15,26	65.469.580.123	61.016.793.283	Trade receivables - Third parties
Piutang lain-lain Pihak ketiga	2e,2q,3, 7,26	640.323.228	2.489.066.986	Other receivables Third parties
Persediaan	2f,3,8,15	552.888.701.245	652.607.840.376	Inventories
Pajak dibayar dimuka	2p,16	31.705.451.129	31.151.880.880	Prepaid taxes
Uang muka	9	9.049.331.713	28.011.241.907	Advance payments
Beban dibayar dimuka	2g,10	9.081.372.917	9.244.554.311	Prepaid expenses
TOTAL ASET LANCAR		948.430.163.983	888.979.741.744	TOTAL CURRENT ASSETS
ASET TIDAK LANCAR				NON-CURRENT ASSETS
Aset pajak tangguhan - neto	2p,16	12.111.552.052	14.417.712.583	Deferred tax assets - net
Aset tetap - setelah dikurangi akumulasi penyusutan sebesar Rp434.730.900.013 pada tanggal 31 Desember 2019 dan Rp379.249.832.385 pada tanggal 31 Desember 2018	2j,2l,3, 11,15	329.061.638.626	319.990.859.164	Property, plant and equipments - net of accumulated depreciation of Rp434,730,900,013 as of December 31, 2019 and Rp379,249,832,385 as of December 31, 2018
Aset lain-lain - neto	2k,2q,3,12,26	9.918.253.895	32.185.601.067	Other assets - net
TOTAL ASET TIDAK LANCAR		351.091.444.573	366.594.172.814	TOTAL NON-CURRENT ASSETS
TOTAL ASET		1.299.521.608.556	1.255.573.914.558	TOTAL ASSETS

**PT WISMILAK INTI MAKMUR TBK
DAN ENTITAS ANAK
LAPORAN POSISI KEUANGAN
KONSOLIDASIAN (lanjutan)
31 Desember 2019 dan 2018**

(Disajikan dalam Rupiah, kecuali dinyatakan lain)

**PT WISMILAK INTI MAKMUR TBK
AND SUBSIDIARIES
CONSOLIDATED STATEMENTS OF
FINANCIAL POSITION (continued)
December 31, 2019 and 2018**

(Expressed in Rupiah, unless otherwise stated)

	Catatan/ Notes	2019	2018	
LIABILITAS DAN EKUITAS				LIABILITIES AND EQUITY
LIABILITAS				LIABILITIES
LIABILITAS JANGKA PENDEK				CURRENT LIABILITIES
Utang bank jangka pendek	2q,3,15,26	20.252.060.339	19.325.912.325	Short-term bank loans
Utang usaha - Pihak ketiga	2q,3,13,26 2o	84.198.554.600	82.874.730.951	Trade payables - Third parties
Pihak berelasi	2h,29	-	7.500.000	Related parties
Utang lain-lain - Pihak ketiga	2q,3,14,26 2o	29.911.559.343	35.684.810.822	Other payables - Third parties
Pihak berelasi	2h,29	28.869.000	1.389.490.250	Related parties
Uang muka pelanggan	18	2.526.300.453	-	Advances from customers
Utang pajak	2p,16	5.910.744.954	4.590.837.429	Taxes payable
Liabilitas yang masih harus dibayar	2q,3,17,26	6.758.687.514	6.329.095.934	Accrued liabilities
Bagian utang bank jangka panjang yang jatuh tempo dalam satu tahun	2q,3,15,26	7.857.166.428	-	Current maturities of long-term bank loan
TOTAL LIABILITAS JANGKA PENDEK		157.443.942.631	150.202.377.711	TOTAL CURRENT LIABILITIES
LIABILITAS JANGKA PANJANG				NON-CURRENT LIABILITIES
Utang bank jangka panjang setelah dikurangi bagian yang jatuh tempo dalam satu tahun	2q,3,15,26	29.194.251.603	-	Long-term bank loan – net of current maturities
Liabilitas imbalan kerja	2m,3,19	79.712.836.845	100.134.734.182	Employee benefits liability
TOTAL LIABILITAS JANGKA PANJANG		108.907.088.448	100.134.734.182	TOTAL NON-CURRENT LIABILITIES
TOTAL LIABILITAS		266.351.031.079	250.337.111.893	TOTAL LIABILITIES
EKUITAS				EQUITY
Ekuitas yang dapat diatribusikan kepada pemilik entitas induk:				Equity attributable to the owners of the parent entity:
Modal saham - Rp100 per saham				Share capital - Rp100 per share
Modal dasar - 4.050.000.000 saham				Authorized - 4,050,000,000 shares
Modal ditempatkan dan disetor penuh - 2.099.873.760 saham	20	209.987.376.000	209.987.376.000	Issued and fully paid - 2,099,873,760 shares
Tambahan modal disetor - neto	2t,21	303.627.463.232	303.627.463.232	Additional paid in capital - net
Penghasilan komprehensif lain	5	-	274.928.530	Other comprehensive income
Saldo laba - telah ditentukan penggunaannya	20	9.000.000.000	8.000.000.000	Retained earnings - appropriated
Saldo laba - belum ditentukan penggunaannya		509.240.841.014	482.087.506.833	Retained earnings - unappropriated
Ekuitas yang Dapat Diatribusikan Kepada Pemilik Entitas Induk		1.031.855.680.246	1.003.977.274.595	Equity Attributable to the Owners of the Parent Entity
Kepentingan Non-pengendali	2c,22	1.314.897.231	1.259.528.070	Non-controlling Interest
TOTAL EKUITAS		1.033.170.577.477	1.005.236.802.665	TOTAL EQUITY
TOTAL LIABILITAS DAN EKUITAS		1.299.521.608.556	1.255.573.914.558	TOTAL LIABILITIES AND EQUITY

Catatan terlampir merupakan bagian yang tidak terpisahkan dari laporan keuangan konsolidasian secara keseluruhan.

The accompanying notes form an integral part of these consolidated financial statements.

**PT WISMILAK INTI MAKMUR TBK
DAN ENTITAS ANAK
LAPORAN LABA RUGI DAN
PENGHASILAN KOMPREHENSIF LAIN
KONSOLIDASIAN**
Tahun yang Berakhir pada Tanggal-tanggal
31 Desember 2019 dan 2018
(Disajikan dalam Rupiah, kecuali dinyatakan lain)

**PT WISMILAK INTI MAKMUR TBK
AND SUBSIDIARIES
CONSOLIDATED STATEMENTS OF
PROFIT OR LOSS AND OTHER
COMPREHENSIVE INCOME**
Years Ended December 31, 2019 and 2018
(Expressed in Rupiah, unless otherwise stated)

	Catatan/ Notes	2019	2018	
PENJUALAN NETO	2n,23	1.393.574.099.760	1.405.384.153.405	NET SALES
BEBAN POKOK PENJUALAN	2n,24	962.040.733.573	963.851.587.401	COST OF GOODS SOLD
LABA BRUTO		431.533.366.187	441.532.566.004	GROSS PROFIT
BEBAN USAHA	2i,2n,25			OPERATING EXPENSES
Beban penjualan		230.468.898.014	227.987.657.468	Selling expenses
Beban umum dan administrasi		172.416.228.112	161.358.630.417	General and administrative expenses
Total Beban Usaha		402.885.126.126	389.346.287.885	Total Operating Expenses
LABA USAHA		28.648.240.061	52.186.278.119	OPERATING INCOME
PENDAPATAN (BEBAN) LAIN-LAIN	2n			OTHER INCOME (EXPENSES)
Pendapatan bunga		10.807.481.900	4.009.654.451	Interest income
Laba penjualan aset tetap	11	1.468.466.998	2.270.366.921	Gain on sale of property, plant and equipments
Laba (rugi) selisih kurs - neto	2o	127.063.859	(893.291.282)	Foreign exchange gain (loss) - net
Beban bunga		(5.911.547.291)	(1.191.546.500)	Interest expense
Rugi atas penurunan nilai investasi jangka pendek	5	(3.400.133.563)	-	Loss on impairment of short-term investment
Lain-lain - neto	11	11.134.595.664	14.349.176.010	Others - net
Pendapatan Lain-lain - Neto		14.225.927.567	18.544.359.600	Other Income - Net
LABA SEBELUM BEBAN PAJAK PENGHASILAN		42.874.167.628	70.730.637.719	INCOME BEFORE INCOME TAX EXPENSE
BEBAN PAJAK PENGHASILAN	2p,16			INCOME TAX EXPENSE
Kini		15.287.588.500	16.799.549.250	Current
Tangguhan		258.487.647	2.788.237.550	Deferred
Beban Pajak Penghasilan		15.546.076.147	19.587.786.800	Income Tax Expense
TOTAL LABA TAHUN BERJALAN		27.328.091.481	51.142.850.919	TOTAL INCOME FOR THE YEAR
PENGHASILAN (RUGI) KOMPREHENSIF LAIN				OTHER COMPREHENSIVE INCOME (LOSS)
Pos yang akan direklasifikasi ke laba rugi:				Items that will be reclassified to profit or loss:
Perubahan neto nilai wajar aset keuangan tersedia untuk dijual		(275.283.973)	(270.778.495)	Net change in fair value of available- for-sale financial asset
Pos yang tidak akan direklasifikasi ke laba rugi:				Items that will not be reclassified to profit or loss:
Pengukuran kembali liabilitas imbalan kerja	2m,19	8.190.691.538	(31.635.507.825)	Remeasurement of employee benefit liabilities
Beban pajak terkait	2p,16	(2.047.672.884)	7.908.876.955	Related income tax
Total laba (rugi) komprehensif lain		5.867.734.681	(23.997.409.365)	Total other comprehensive income (loss)
TOTAL LABA KOMPREHENSIF TAHUN BERJALAN		33.195.826.162	27.145.441.554	TOTAL COMPREHENSIVE INCOME FOR THE YEAR

Catatan terlampir merupakan bagian yang tidak terpisahkan dari laporan keuangan konsolidasian secara keseluruhan.

The accompanying notes form an integral part of these consolidated financial statements.

**PT WISMILAK INTI MAKMUR TBK
DAN ENTITAS ANAK
LAPORAN LABA RUGI DAN
PENGHASILAN KOMPREHENSIF LAIN
KONSOLIDASIAN (lanjutan)
Tahun yang Berakhir pada Tanggal-tanggal
31 Desember 2019 dan 2018**

(Disajikan dalam Rupiah, kecuali dinyatakan lain)

**PT WISMILAK INTI MAKMUR TBK
AND SUBSIDIARIES
CONSOLIDATED STATEMENTS OF
PROFIT OR LOSS AND OTHER
COMPREHENSIVE INCOME (continued)
Years Ended December 31, 2019 and 2018
(Expressed in Rupiah, unless otherwise stated)**

	Catatan/ Notes	2019	2018	
Total laba tahun berjalan yang dapat diatribusikan kepada:				Total income for the year attributable to:
Pemilik entitas induk		27.273.075.178	51.087.231.805	Owners of the parent entity
Kepentingan non-pengendali		55.016.303	55.619.114	Non-controlling interest
Total		27.328.091.481	51.142.850.919	Total
Total laba komprehensif tahun berjalan yang dapat diatribusikan kepada:				Total comprehensive income for the year attributable to:
Pemilik entitas induk		33.128.090.051	27.122.708.830	Owners of the parent entity
Kepentingan non-pengendali	22	67.736.111	22.732.724	Non-controlling interest
Total		33.195.826.162	27.145.441.554	Total
LABA PER SAHAM DASAR YANG DIATRIBUSIKAN KEPADA PEMILIK ENTITAS INDUK	2u,28	12,99	24,33	BASIC EARNINGS PER SHARE ATTRIBUTABLE TO EQUITY HOLDERS OF THE PARENT ENTITY

PT WISMILAK INTI MAKMUR TBK DAN ENTITAS ANAK
LAPORAN PERUBAHAN EKUITAS KONSOLIDASIAN
 Tahun yang Berakhir pada Tanggal-tanggal 31 Desember 2019 dan 2018
 (Dinyatakan dalam Rupiah, kecuali dinyatakan lain)

PT WISMILAK INTI MAKMUR TBK AND SUBSIDIARIES
CONSOLIDATED STATEMENTS OF CHANGES IN EQUITY
 Years Ended December 31, 2019 and 2018
 (Expressed in Rupiah, unless otherwise stated)

		Ekuitas yang dapat Diatribusikan kepada Pemilik Entitas Induk/ Equity Attributable to Owners of the Parent Entity								
		Saldo Laba/Retained Earnings					Kepentingan Non-Pengendali/ Non-Controlling Interest	Total Ekuitas/ Total Equity		
Catatan/ Notes	Modal Saham/ Share Capital	Tambahan Modal Disetor - Neto/ Additional Paid In Capital - Net	Penghasilan Komprehensif Lain/Other Comprehensive Income	Telah Ditetapkan Penggunaannya/ Appropriated	Belum Ditetapkan Penggunaannya/ Unappropriated	Total/ Total				
	Saldo pada tanggal 1 Januari 2018	209.987.376.000	303.627.463.232	545.341.730	7.000.000.000	455.694.384.803	976.854.565.765	1.236.795.346	978.091.361.111	Balance as of January 1, 2018
	Penentuan penggunaan laba ditahan	-	-	-	1.000.000.000	(1.000.000.000)	-	-	-	Appropriation of retained earnings
	Laba tahun berjalan	-	-	-	-	51.087.231.805	51.087.231.805	55.619.114	51.142.850.919	Income for the year
	Rugi komprehensif lainnya tahun berjalan	-	-	(270.413.200)	-	(23.694.109.775)	(23.964.522.975)	(32.886.390)	(23.997.409.365)	Other comprehensive loss for the year
	Saldo pada tanggal 31 Desember 2018	209.987.376.000	303.627.463.232	274.928.530	8.000.000.000	482.087.506.833	1.003.977.274.595	1.259.528.070	1.005.236.802.665	Balance as of December 31, 2018
	Pembagian dividen kas	-	-	-	-	(5.249.684.400)	(5.249.684.400)	(12.366.950)	(5.262.051.350)	Distribution of cash dividends
	Penentuan penggunaan laba ditahan	-	-	-	1.000.000.000	(1.000.000.000)	-	-	-	Appropriation of retained earnings
	Laba tahun berjalan	-	-	-	-	27.273.075.178	27.273.075.178	55.016.303	27.328.091.481	Income for the year
	Laba (rugi) komprehensif lainnya tahun berjalan	-	-	(274.928.530)	-	6.129.943.403	5.855.014.873	12.719.808	5.867.734.681	Other comprehensive income (loss) for the year
	Saldo pada tanggal 31 Desember 2019	209.987.376.000	303.627.463.232	-	9.000.000.000	509.240.841.014	1.031.855.680.246	1.314.897.231	1.033.170.577.477	Balance as of December 31, 2019

Catatan terlampir merupakan bagian yang tidak terpisahkan dari laporan keuangan konsolidasian secara keseluruhan.

The accompanying notes form an integral part of these consolidated financial statements.

**PT WISMILAK INTI MAKMUR TBK
DAN ENTITAS ANAK**
LAPORAN ARUS KAS KONSOLIDASIAN
Tahun yang Berakhir pada Tanggal-tanggal
31 Desember 2019 dan 2018
(Dinyatakan dalam Rupiah, kecuali dinyatakan lain)

**PT WISMILAK INTI MAKMUR TBK
AND SUBSIDIARIES**
CONSOLIDATED STATEMENTS OF
CASH FLOWS
Years Ended December 31, 2019 and 2018
(Expressed in Rupiah, unless otherwise stated)

	Catatan/ Notes	2019	2018	
ARUS KAS DARI				CASH FLOWS FROM
AKTIVITAS OPERASI				OPERATING ACTIVITIES
Penerimaan kas dari pelanggan		1.391.647.613.373	1.400.921.236.816	Cash receipts from customers
Penerimaan kas dari tagihan pajak penghasilan	16	20.657.923.489	11.019.266.165	Cash receipts from claim for tax refund
Pembayaran kas kepada pemasok dan lainnya		(1.192.249.166.274)	(1.249.611.583.157)	Cash payments to suppliers and others
Pembayaran pajak penghasilan		(14.976.706.662)	(19.922.311.606)	Income taxes paid
Pembayaran bunga		(5.830.419.840)	(1.428.538.742)	Cash payments for interest
Kas Neto Diperoleh dari Aktivitas Operasi		199.249.244.086	140.978.069.476	Net Cash Provided by Operating Activities
ARUS KAS DARI				CASH FLOWS FROM
AKTIVITAS INVESTASI				INVESTING ACTIVITIES
Pencairan investasi jangka pendek		17.115.000.000	29.238.000.000	Withdrawal of short-term investments
Penerimaan kas dari pendapatan bunga		10.464.212.338	3.861.274.891	Cash receipt from interest income
Hasil penjualan aset tetap	11	1.891.616.298	3.197.960.009	Proceeds from sale of property, plant and equipments
Perolehan aset tetap	11,31	(64.851.596.254)	(55.660.050.891)	Acquisitions of property, plant and equipments
Penempatan investasi jangka pendek		(17.977.000.000)	(33.383.000.000)	Placements of short-term investments
Pembayaran perangkat lunak		(636.825.000)	(1.160.821.932)	Payments for software
Kenaikan uang jaminan		(19.709.000)	-	Increase in security deposits
Kas Neto Digunakan untuk Aktivitas Investasi		(54.014.301.618)	(53.906.637.923)	Net Cash Used in Investing Activities
ARUS KAS DARI				CASH FLOWS FROM
AKTIVITAS PENDANAAN				FINANCING ACTIVITIES
Penerimaan utang bank jangka pendek	31	186.384.592.902	66.206.678.277	Proceeds from short-term bank loans
Penerimaan utang bank jangka panjang	31	39.285.832.142	-	Proceeds from long-term bank loans
Pembayaran utang bank jangka pendek	31	(185.447.182.757)	(120.286.681.683)	Payments of short-term bank loans
Pembayaran dividen kas kepada pemilik modal entitas induk	20	(5.249.684.400)	-	Dividends paid to equity holders of the parent entity
Pembayaran utang bank jangka panjang	31	(2.234.414.111)	-	Payments of long-term bank loans
Pembayaran dividen kas kepada kepentingan non-pengendali	22	(12.366.950)	-	Dividends paid to non-controlling interests
Kas Neto Diperoleh dari (Digunakan untuk) Aktivitas Pendanaan		32.726.776.826	(54.080.003.406)	Net Cash Provided by (Used in) Financing Activities
KENAIKAN NETO KAS DAN SETARA KAS		177.961.719.294	32.991.428.147	NET INCREASE IN CASH AND CASH EQUIVALENTS
KAS DAN SETARA KAS PADA AWAL TAHUN		87.056.817.897	54.065.389.750	CASH AND CASH EQUIVALENTS AT THE BEGINNING OF THE YEAR
KAS DAN SETARA KAS PADA AKHIR TAHUN		265.018.537.191	87.056.817.897	CASH AND CASH EQUIVALENTS AT THE END OF THE YEAR

Catatan terlampir merupakan bagian yang tidak terpisahkan dari laporan keuangan konsolidasian secara keseluruhan.

The accompanying notes form an integral part of these consolidated financial statements.

The original consolidated financial statements included herein are in Indonesian language.

**PT WISMILAK INTI MAKMUR TBK
DAN ENTITAS ANAK
LAPORAN ARUS KAS
KONSOLIDASIAN (lanjutan)
Tahun yang Berakhir pada Tanggal-tanggal
31 Desember 2019 dan 2018
(Dinyatakan dalam Rupiah, kecuali dinyatakan lain)**

**PT WISMILAK INTI MAKMUR TBK
AND SUBSIDIARIES
CONSOLIDATED STATEMENTS OF
CASH FLOWS (continued)
Years Ended December 31, 2019 and 2018
(Expressed in Rupiah, unless otherwise stated)**

	Catatan/ Notes	2019	2018	
KAS DAN SETARA KAS AKHIR TAHUN TERDIRI DARI:				CASH AND CASH EQUIVALENTS AT THE END OF THE YEAR CONSISTS OF:
Kas	4	6.246.752.872	4.525.828.470	Cash on hand
Bank	4	25.394.924.489	15.605.541.500	Cash in banks
Setara kas	4	233.376.859.830	66.936.710.058	Cash equivalents
Cerukan	15	-	(11.262.131)	Bank overdraft
Total		265.018.537.191	87.056.817.897	Total

Catatan terlampir merupakan bagian yang tidak terpisahkan dari laporan keuangan konsolidasian secara keseluruhan.

The accompanying notes form an integral part of these consolidated financial statements.